

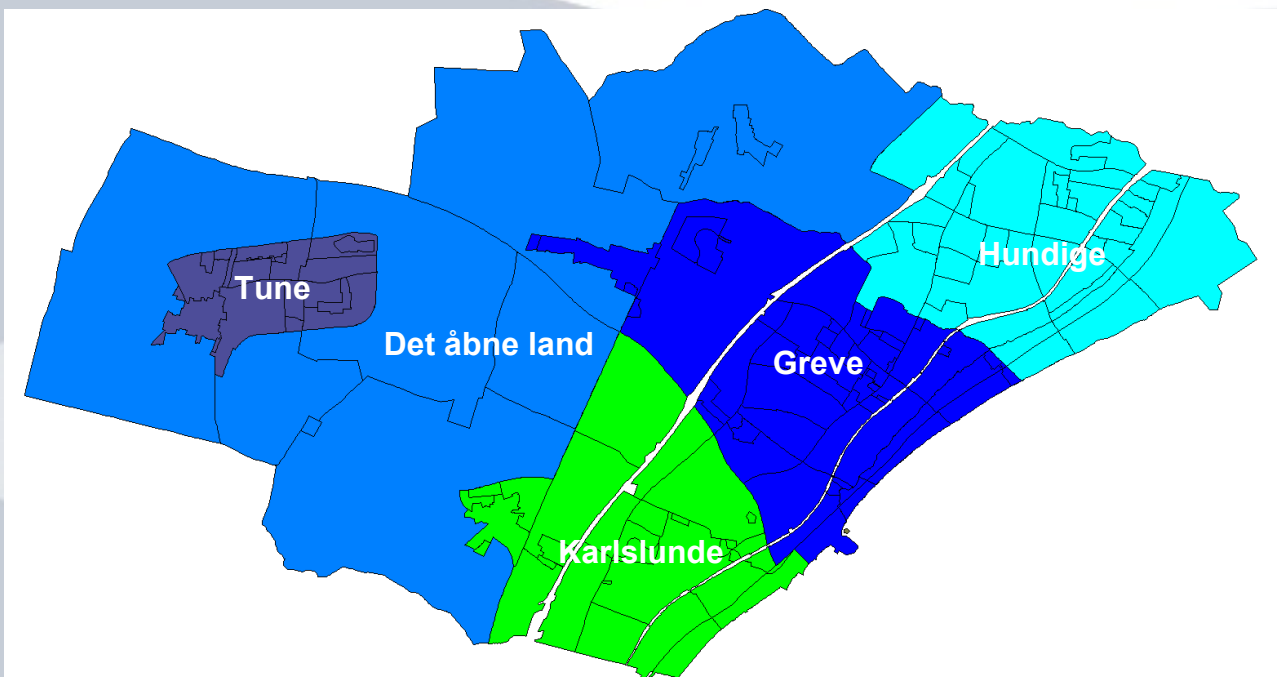

Befolkningsprognose 2023



Indhold

Indhold	2
1. Baggrund	3
2. Resume af befolkningsprognosen.....	7
3. Befolkningsudvikling i Greve Kommune	8
4. Befolkningssammensætning	9
5. Befolkningsudviklingen i udvalgte aldersgrupper.....	11
6. Indeks for udvalgte aldersgrupper	16
7. Distriktsprognose.....	17
8. Boliger	24
9. Flyttemønstre	25
10. Fødsler og dødsfald	27
11. Tabeller	30

1. Baggrund

Befolkningsprognosen for Greve Kommune er et begrundet skøn over den fremtidige befolkningsudvikling i kommunen. I prognosen kan man aflæse tendenserne i udviklingen under forudsætning af, at de præmisser, prognosen er konstrueret ud fra, fortsat gælder. Befolkningsprognosen er et vigtigt element i Greve Kommunes udarbejdelse af budgetter og øvrige planlægningsarbejder f.eks. på ældre- og børneområdet.

Udgangspunktet for Befolkningsprognose 2023 er befolkningstallet ved årsskiftet 2022/2023 samt kommunens forventninger til boligbyggeri i de kommende år. Det forventede boligbyggeri i perioden 2023-2034 forelægges Byrådet i særskilt sag.

Prognosen er generelt mest nøjagtig på kortere sigt. Usikkerheden vokser i takt med antallet af år, der indgår i prognosen. Det anbefales derfor, at prognosetallene primært bruges inden for budgetperioden, mens tallene herefter bør betragtes som en tendensudvikling, der kan indgå i langsigtede skøn over nødvendige fremtidige tilpasninger af kapacitet og serviceniveau.



Læsning af tabeller

Ved læsning af tabellerne skal man være opmærksom på, at alle årstal refererer til den 31. december. Et befolkningstal for året 2023 angiver således befolkningen ved årsskiftet 2022/2023. 2024 er det første prognoseår.

Status på befolkningsudvikling i Greve Kommune

Nedenstående tabel viser befolkningsudviklingen i Greve Kommune fra 2022 til 2023.

Tabel 1.1. Status befolkningen pr. 2023

Aldersgruppe	2022	2023	Udvikling	Procent
0 år	556	500	-56	-10,1%
0-5 år	3.536	3.519	-17	-0,5%
6-16 år	6.965	7.113	148	2,1%
17-24 år	3.959	4.078	119	3,0%
25-64 år	25.425	25.786	361	1,4%
65-79 år	8.396	8.246	-150	-1,8%
80+ år	2.535	2.767	232	9,2%
I alt	50.816	51.509	637	1,3%

(+) stigning, (-) fald

Greve Kommunes befolkning er i løbet af 2022 steget med 637 indbyggere og befolkningstallet er 51.509 pr. 2023, hvilket svarer til en stigning på 1,3 pct. Der er registreret 208 ukrainske borgere i Greve Kommune pr. 31. december 2022, og renses stigningen i antal borgere for de ukrainske flygtninge, så er stigningen på 429 borgere. Det svarer til en lille stigning i forhold til forøgelsen fra 2021-2022 og vidner om et større boligbyggeri i kommunen.

Antallet af 0-årige faldt med 56 børn, hvilket svarer til et fald på 10,1 pct. Samlet set er aldersgruppen 0-5 årige faldet med 17 børn eller -0,5 pct. For aldersgruppen 6-16 årige kan der konstateres en stigning på 148 personer svarende til en stigning på 2,1 pct. Antallet af unge mellem 17-24 år er steget med 119 personer, hvilket er en udvikling på 3,0 pct. For aldersgruppen 25-64 årige kan der konstateres en stigning på 361 personer eller 1,4 pct. Aldersgruppen 65-79 årige er faldet med 150 personer svarende til -1,8 pct. Antallet af borgere på 80 år og derover er steget med 232 personer svarende til en stigning på 9,2 pct.

Samlet set er indbyggertallet i Greve Kommune steget fra 2022 til 2023. Der var også forventet en stigning. Flyttebalancen er positiv med en stigning på 700 indbyggere inkluderet flygtningestrømmen fra Ukraine. Forventningen var en stigning på 378. Der er opført og indflyttet 102 flere nye boliger end forventet. Hvis man renser flytninger til og fra udlandet for de ukrainske borgere, så er flytninger til og fra udlandet en anelse lavere end forventet men på niveau med året før. I 2022 var fødselsniveauet igen på lavt niveau efter 2021, hvor fødselsniveauet var på et noget højere niveau end de seneste mange år. I Greve Kommune er der således 19 færre nyfødte end forventet. Der har været faldende fødselsniveau de seneste fire år. Der er tale om en landsdækkende tendens. På landsplan har fertiliteten ikke været lavere siden midten af 1980erne.

Den aldersgruppe, der oplever størst procentuel stigning, er igen i år de 80-årige og ældre.

Status på sidste års befolkningsprognose

Befolkningsprognose 2022 forudsagde antallet af indbyggere i Greve Kommune pr. 2023. Disse tal kan nu sættes i forhold til det faktiske indbyggertal for 2023.

Table 1.2: Faktisk indbyggertal 2023 set i forhold til prognosen fra Befolkningsprognose 2022

Aldersgruppe	Faktisk 2023	Prognose 2023	Forskel	Procent
0 år	500	525	-25	-5,0%
0-5 år	3.519	3.519	0	0,0%
6-16 år	7.113	7.059	54	0,8%
17-24 år	4.078	3.985	93	2,3%
25-64 år	25.786	25.577	209	0,8%
65-79 år	8.246	8.301	-55	-0,7%
80 år+	2.767	2.769	-2	-0,1%
I alt	51.509	51.210	299	0,6%

(+) overvurdering, (-) undervurdering

Table 1.2 viser, at det faktiske indbyggertal blev 299 personer højere i forhold til sidste års befolkningsprognose. Det svarer til en afvigelse på 0,6 pct. Sidste års befolkningsprognose blev udarbejdet før den russiske invasion af Ukraine, og der var derfor ikke taget højde for flygtningetilgangen fra Ukraine i prognosen. I alt er status pr. 1. januar 2023, at der var folkeregisterregistreret 208 ukrainere i Greve Kommune.

Det faktiske antal 0-årige endte med at være 25 færre svarende til -5,0 pct. end prognosen forudsagde. Ovenpå et 2021 med det højeste antal nyfødte i mange år, så er fødselsniveauet på landsplan i 2022 det laveste i knap 40 år. Når der ses bort fra de 0-årige, som er vanskelige at forudsige, kan der konstateres afvigelser på de øvrige aldersgrupper på max. 2,3 pct.

Der er samlet blevet bygget og indflyttet 102 flere boliger i løbet af 2022 end forventet i Befolkningsprognose 2022. De fleste af disse boliger er etageboliger med 91 nyopførte, 24 nye rækkehuse og 1 parcelhus. Herudover er der samlet set eksekveret 14 færre ældre- og institutionsboliger. Flere antal opførte og indflyttede boliger end forventet påvirker alt andet lige befolkningstallet i opadgående retning.

Der er en større udtynding i den eksisterende boligmasse i 2022 end de fleste år. Udtynding vil sige, at der over tid bor færre mennesker i eksisterende boliger, mens en fortætning betyder, at der over tid bor flere mennesker i eksisterende boliger. Det er svært at se et mønster de senere år. Dog er der noget, der tyder på, at opføres der i omegnen af eller flere end ca. 150 nye boliger om året, så er der større sandsynlighed for udtynding. Der er opført 354 boliger i løbet af 2022.

Udover den ukrainske tilgang, så er der registreret 8 tilflytninger fra lande, der er kategoriserede som flygtningelande. De kommende år forventes et niveau omkring 10 flygtninge.

Sammenligning af 2024 i Befolkningsprognose 2023 vs. Befolkningsprognose 2022

2024 er første prognoseår i dette års befolkningsprognose, og det er samtidig det førstkommande år, der skal lægges budget for. Tabel 1.3 viser forskellen mellem, hvad Befolkningsprognose 2022 forventede for 2024, og hvad Befolkningsprognose 2024 forventer af udvikling i befolkningstallet.

Tabel 1.3: Prognose for 2024 i Befolkningsprognose (BP) 2022 og 2023

Aldersgruppe	Prognose for 2024		Forskel	Procent
	I BP 2022	I BP 2023		
0 år	535	538	3	0,6%
0-5 år	3.557	3.592	35	1,0%
6-16 år	7.023	7.151	128	1,8%
17-24 år	4.035	4.189	154	3,8%
25-64 år	25.675	26.149	474	1,8%
65-79 år	8.152	8.065	-87	-1,1%
80 år+	3.073	3.079	5	0,2%
I alt	51.516	52.225	709	1,4%

(+) stigning, (-) fald

Dette års estimat af 2024, der er første prognoseår, forventer en stigning i forhold til sidste års estimat af 2024. Der forventes samlet set 709 personer flere for 2024 svarende til 1,4 pct. Den største stigning forventes i de 17-24 årige. For børn i institutionsalderen forventes i alt 35 flere end i sidste års prognose. Stigningen i indbyggertallet hænger sammen med en større/tidligere eksekvering af nye boliger.

I figur 1.4 ses dette års befolkningsprognoses estimat af 2024-2033 sammenlignet med sidste års prognoses. Dette års prognose ligger lidt over sidste års prognose de førstkommande år. Herefter under. Primær årsag er det justerede boligprogram for nye boliger, der ser anderledes ud end forventet sidste år.

Tabel 1.4: Befolkningsprognose 2023's vs. 2022's forudsigtelse af 2024-2033

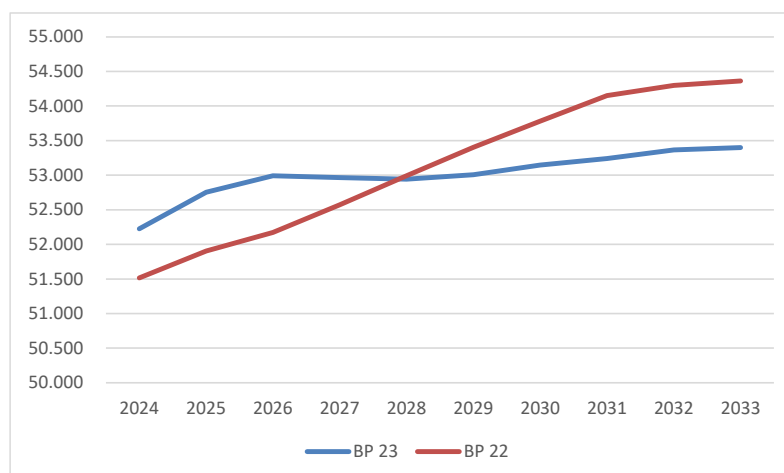

2. Resume af befolkningsprognosen

Befolkningstallet i Greve Kommune forventes at stige i de kommende år. I forhold til 2023 forventes befolkningstallet at være steget med 1.455 borgere i år 2027, mens der i år 2034 forventes at være 1.944 flere borgere end i 2023. Den store stigning i antal borgere er primært konsekvens af en fortsat udbygning af kommunen, og der forventes eksekveret mere end 2.200 nye boliger de kommende ca. 10 år.

Greve Kommunes vil i 2034 bestå af:

- langt flere 80-årige og ældre
- flere borgere i den yngre del af den erhvervsaktive aldersgruppe
- flere børn i institutionsalderen
- flere børn i den skolepligtige alder.

Gennemsnitsalderen forventes at stige fra 42,9 år i 2023 til 43,4 år i 2034.

Omkring børnealdersgrupperne, så er forventningen, at antallet af 0-2 årige er stigende i første del af perioden for at flade ud frem mod 2031 og så falde marginalt frem mod 2034. I 2034 forventes der at være 2,7 pct. svarende til 45 flere 0-2 årige end i 2023. Antallet af 3-5 årige er faldet støt fra 2009 til et lavpunkt i 2017, hvorefter det steg fra 2018. Der forventes jævn stigning i aldersgruppen fra 2023 til 2034, hvor antal 3-5 årige i kommunen i 2034 forventes at være på 216 børn svarende til 11,8 pct. flere end i 2023.

Børn i den skolesøgende alder er faldet svagt men støt siden 2010 med lavpunkt i 2021. Herefter forventes en kontinuerlig stigning frem mod 2034. I forhold til 2023 forventes der i 2034 at være 509 flere 6-16 årige svarende til 7,2 pct. flere.

Antallet af borgere tilhørende den mest erhvervsaktive aldersgruppe 25-64 årige forventes at stige frem til 2026. I 2026 forventes der at være 760 flere borgere i målgruppen end i 2023. Det svarer til en stigning på 2,9 pct. Fra 2026 falder antal borgere i gruppen igen og i 2034 forventes 131 færre end i 2023. Det skal samtidig bemærkes, at der for denne aldersgruppe sker en omfordeling internt i aldersgruppen, således at der bliver flere i den yngre del af aldersgruppen – 928 flere 25-44 årige i 2034 end i 2023 – og færre i den ældre del af aldersgruppen – 1.059 færre 45-64 årige i 2034 end i 2023. I aldersintervallet 41-50 år ses et fald frem mod 2028, hvorefter antallet stiger igen frem mod 2034, så der i 2034 forventes 208 flere 41-50 årige end i 2023. Denne del af den erhvervsaktive aldersgruppe er traditionelt det alderssegment, der har det største udskrivningsgrundlag i kommunen.

I forhold til 2023 forventes antallet af 65-79 årige at falde frem til 2028 for herefter at stige lidt, så der i år 2034 forventes at være 134 personer svarende til 1,6 pct. færre 65-79 årige end i år 2023. Antallet af 80+ årige forventes at stige med 1.111 personer svarende til 40,1 pct. frem til 2027 og med 1.554 personer svarende til 56,2 pct. frem mod 2034.

Den beskrevne udvikling er nærmere illustreret i afsnit 5.

3. Befolkningsudvikling i Greve Kommune

Antallet af borgere i Greve Kommune har ligget ret stabilt fra 2008 til 2014, men fra 2015 ses en stigning, og den udvikling ser ud til at fortsætte. Dog var der fra 2020 til 2021 et fald på 41 personer, hvilket nok skal ses i lyset af Covid-19 pandemiens begyndelse. Fra 2022 til 2023 er antallet af borgere steget igen med 693 personer. Der er i alt 51.509 borgere i Greve Kommune i 2023. Det forventes, at antallet af borgere stiger med i alt 1.455 frem til 2027. I år 2034 forventes der at være 1.945 flere borgere i Greve Kommune end i 2023, hvilket svarer til en stigning på 3,8 pct.

Figur 3.1: Befolkningsudvikling i Greve Kommune - Antal

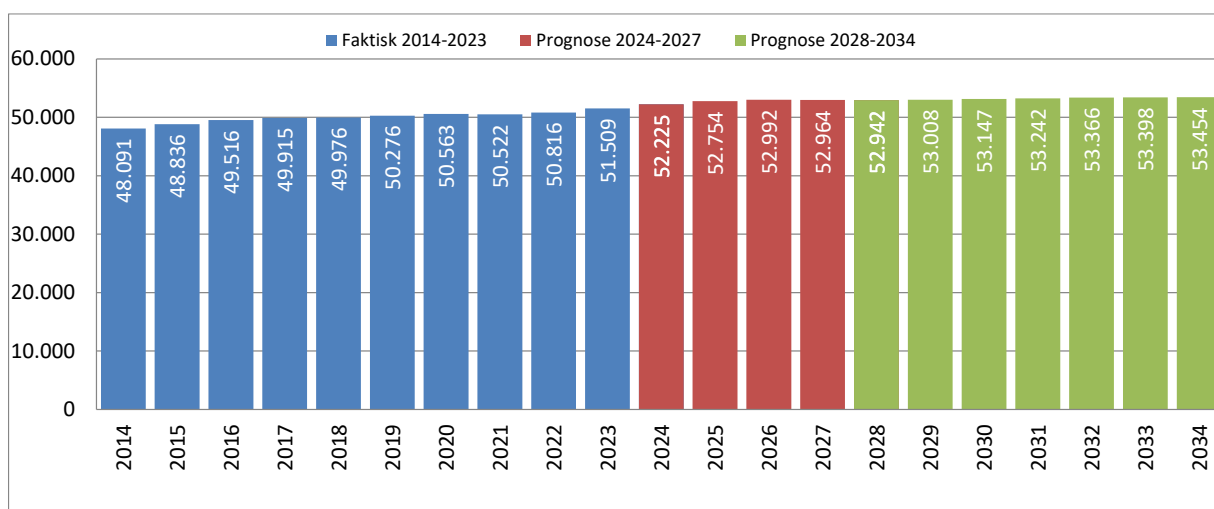

Figur 3.2: Befolkningsudvikling i Greve Kommune – Indeks

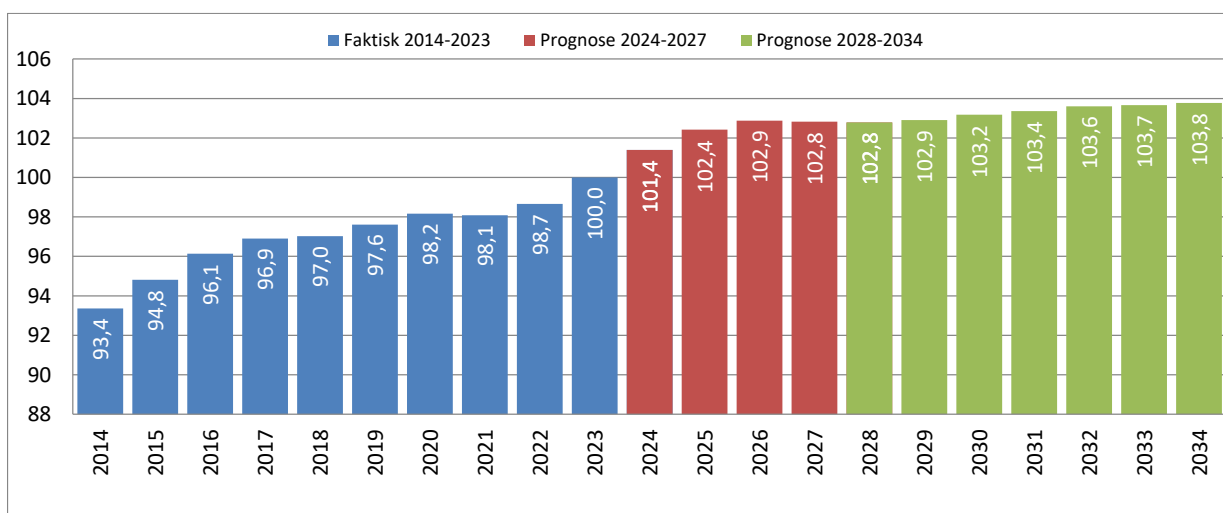

4. Befolknings sammensætning

Figur 4.1 og 4.2 viser udviklingen i antallet af borgere i Greve Kommune opdelt på aldersgrupper. Antallet af 80+ årige stiger i alt med 1.554 borgere fra 2.767 i 2023 til 4.321 i år 2034, mens antal 65-79 årige forventes at falde med 134 personer. Antal 25-64 årige falder fra 25.786 i 2023 til 25.655 i 2034. Som i de seneste års prognoser, så forventes den yngre del (25-44 årige) fortsat at stige i antal. De 45-64 årige forventes først at stige svagt for herefter at falde i antal slutningen af prognoseperioden frem mod 2034. For aldersgruppen 6-16 årige forventes en stigning på 509 personer frem til 2034. Antallet af 0-5 årige forventes at stige med 262 personer frem til 2034. For børnemålgrupperne er det en lille nedgang i niveau fra i fjor.

Figur 4.1: Befolkningsudvikling fordelt på aldersgrupper

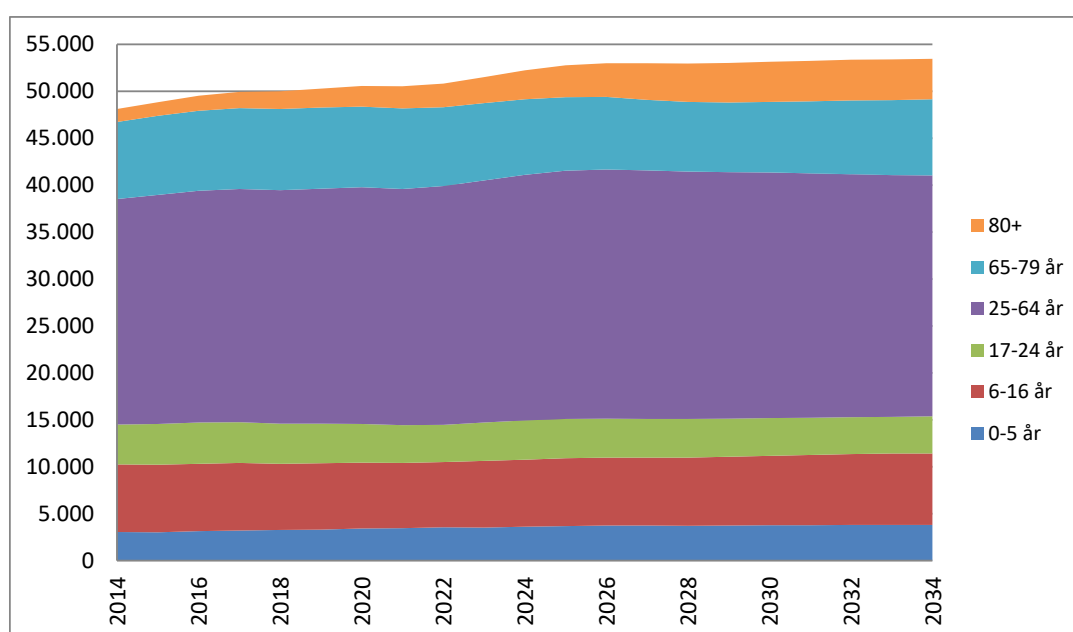

Figur 4.2: Befolkningsudvikling fordelt på aldersgrupper

	Alder	2023	2024	2025	2026	2027	...	2034
Børn	0-2 år	1.692	1.734	1.726	1.766	1.764		1.737
	3-5 år	1.827	1.857	1.945	1.968	1.980		2.043
	6-16 år	7.113	7.151	7.230	7.224	7.234		7.622
Unge	17-24 år	4.078	4.189	4.177	4.165	4.118		3.963
Voksne	25-44 år	11.275	11.534	11.759	11.884	11.939		12.203
	45-64 år	14.511	14.616	14.679	14.662	14.520		13.452
	41-50 år	6.937	6.867	6.842	6.774	6.729		7.145
Ældre	65-79 år	8.246	8.065	7.854	7.717	7.532		8.112
	80 år+	2.767	3.079	3.382	3.605	3.878		4.321

Figur 4.3 viser befolkningssammensætningen i Greve Kommune i 2023 og den forventede befolkningssammensætning i 2034. Bemærk især, at andelen af 80+ årige forventes at stige fra ca. 5 pct. til ca. 8 pct. Derimod falder 65-79 årige fra en andel på 16 pct. i 2023 til 15 pct. i 2034.

Figur 4.3: Befolkningssammensætning pr. 2023 og 2034

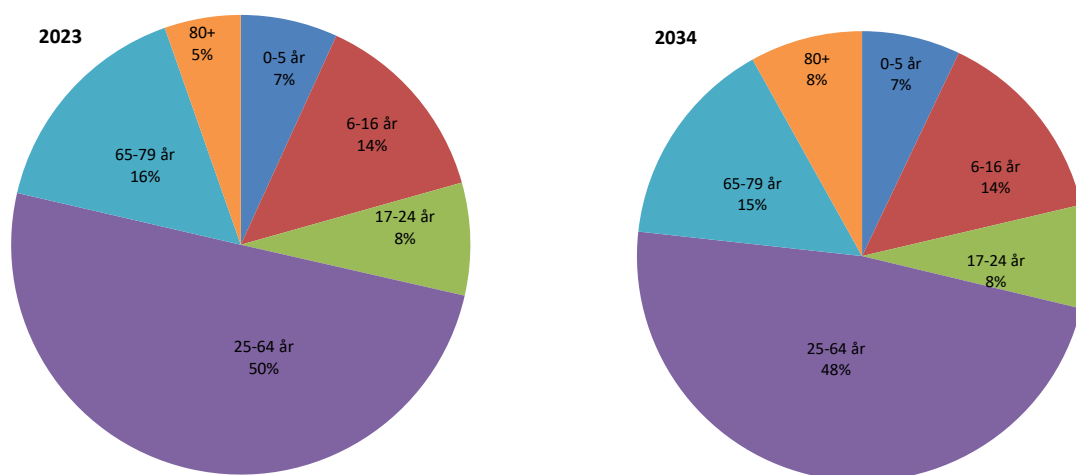

Figur 4.4 viser Greve Kommunes borgere opdelt efter alder. Det fremgår, at der generelt vil være flere borgere over 80 år i 2034, end der er i 2023. Der vil ligeledes være flere i aldersgruppen ca. 57-72 år. Prognosen viser, at der vil være flere 0-10 årige i 2034 end i 2023. Der forventes også flere ca. 30-40 årige i 2034. Gennemsnitsalderen vil i de kommende år stige fra 42,9 år i 2023 til 43,4 år i 2034. Til sammenligning var gennemsnitsalderen i 2009 på 39,9 år.

Figur 4.4: Aldersfordeling pr. 2023 og 2034

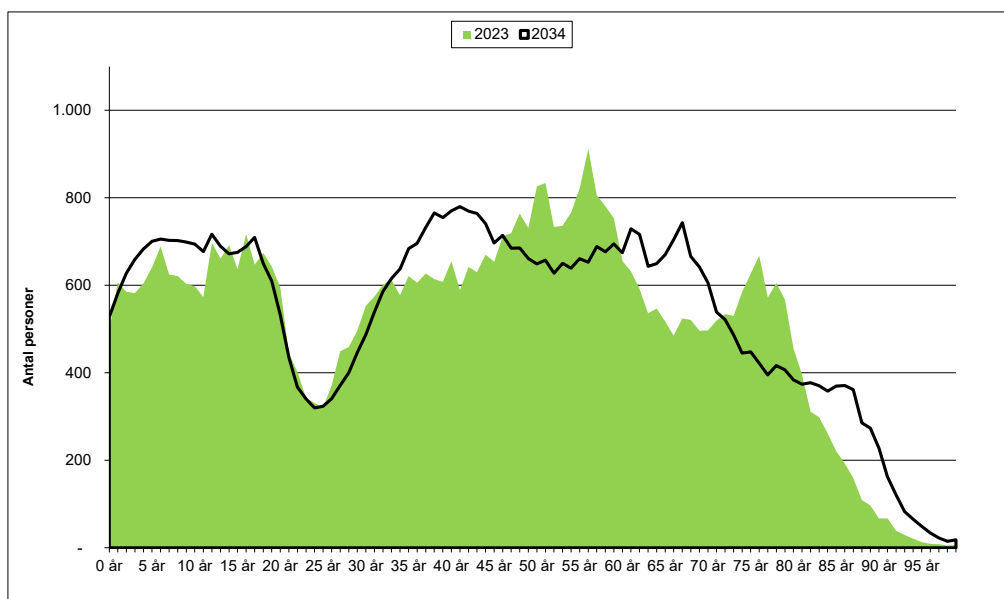

5. Befolkningsudviklingen i udvalgte aldersgrupper

Vuggestue og dagpleje – de 0-2 årige

Figur 5.1 viser udviklingen for de 0-2 årige i perioden 2014-2034. Antallet af 0-2 årige i Greve Kommune er gået jævnt opad fra 2014 med et mindre dyk i 2020 og 2021. Forventet top er i 2026 med 1.766 0-2 årige. Fra 2026 er det forventede antal 0-2 årige nærmest konstant. Dog med en anelse faldende tendens frem mod 2034. Der forventes således at være 1.737 0-2 årige i 2034, hvilket er 29 færre end forventet højdepunkt i 2026. Men fra 2024 til og med 2034 er niveauet så stabilt, at antal 0-2 årige i de enkelte år afviger med maksimalt ca. 30 personer fra laveste til højeste niveau. I år 2034 vil antallet af 0-2 årige være på 1.737 svarende til en stigning på 2,7 pct. i forhold til 2023.

Figur 5.1: Befolkningsudvikling 0-2 årige

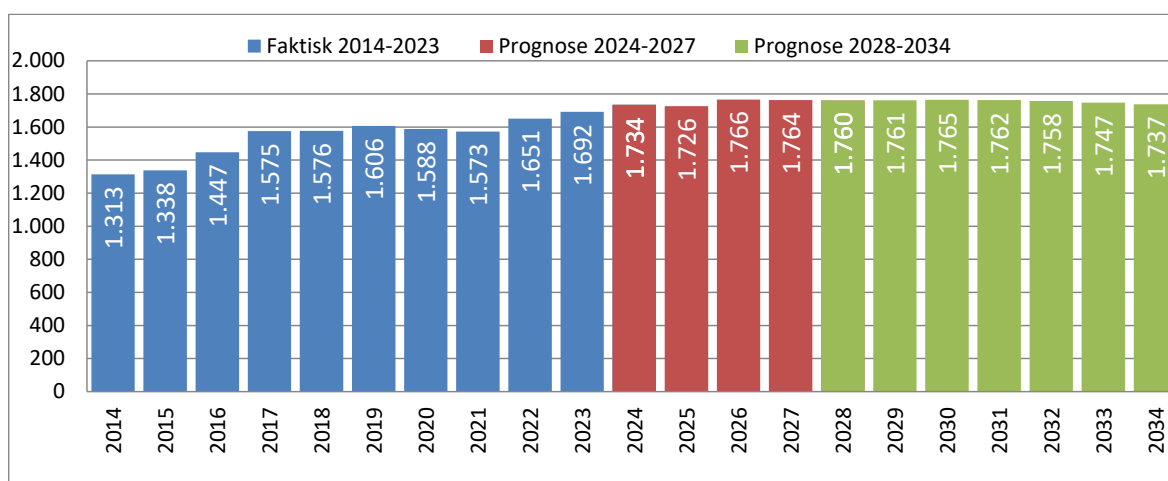

Børnehave – de 3-5 årige

Figur 5.2 viser den forventede udvikling for de 3-5 årige frem til 2034. Antalsmæssigt havde denne aldersgruppe lavpunkt i 2017 med 1.609 personer. Fra 2017 stiger aldersgruppen med få undtagelser for hvert år. I 2023 til 1.827 og i 2034 forventes der at være 2.043 3-5 årige svarende til en stigning på 11,8 pct. i forhold til 2023.

Figur 5.2: Befolkningsudvikling 3-5 årige

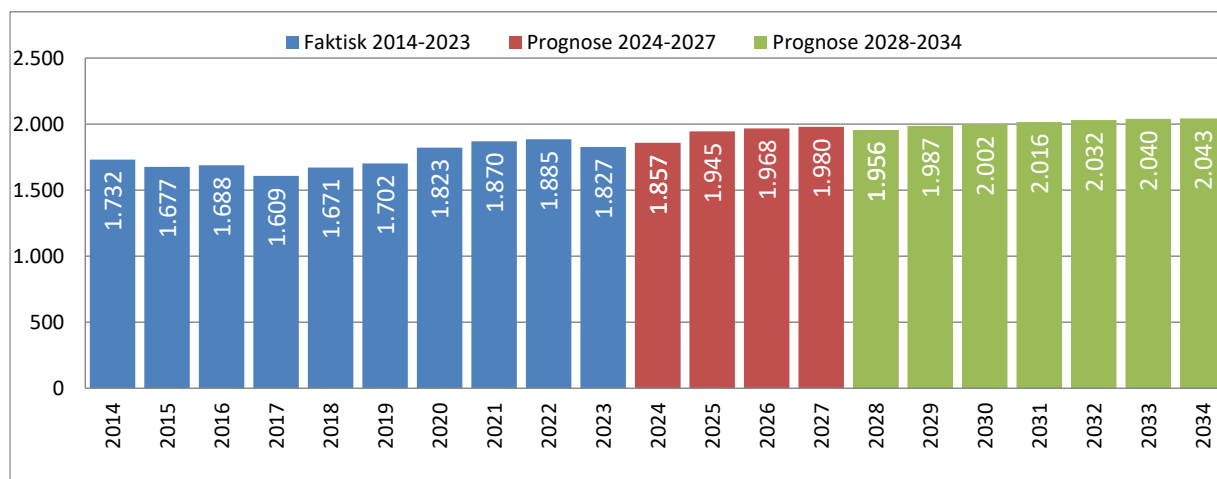

Skole – de 6-16 årige

Figur 5.3 viser udviklingen for de 6-16 årige i Greve Kommune i perioden 2014-2034. Antallet af børn i denne aldersgruppe er faldet fra 7.206 i 2014 til 6.953 i 2021, hvorefter det stiger igen til 7.113 i 2023. Fremadrettet forventes en stigning til 7.622 6-16 årige i 2034, hvilket er en stigning på 7,2 pct. i forhold til 2023.

Figur 5.3: Befolkningsudvikling 6-16 årige

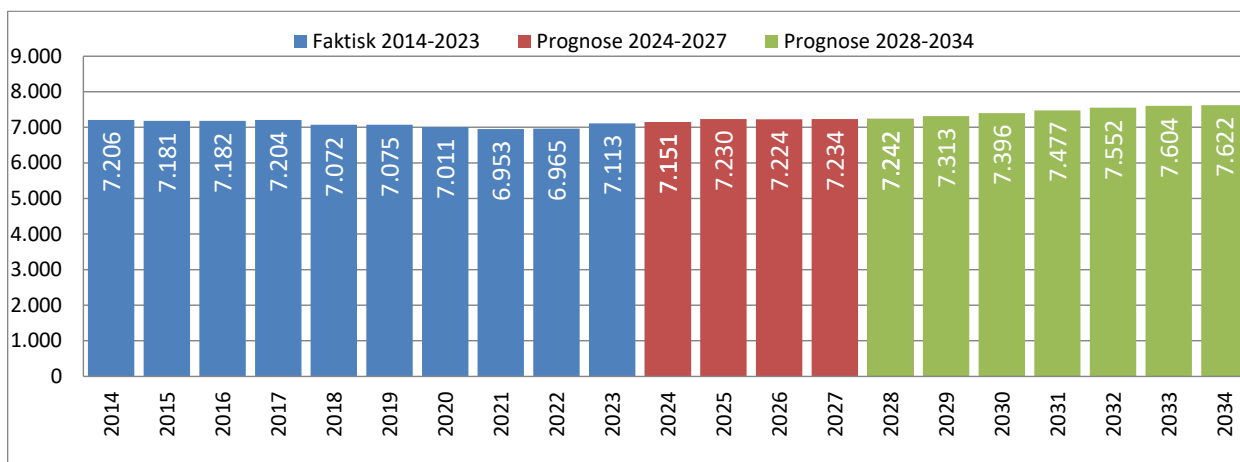

Unge – de 17-24 årige

Figur 5.4 viser udviklingen for de 17-24 årige i perioden 2014-2034. Antallet har tidligere været stigende og toppede i 2016 med 4.396. Herefter jævnt faldende tendens med få udsving frem til 2034. Antallet af 17-24 årige i Greve Kommune forventes at falde med 2,8 pct. fra 2023 til 2034, så der i 2034 i alt forventes at være 3.963 17-24 årige.

Figur 5.4: Befolkningsudvikling 17-24 årige

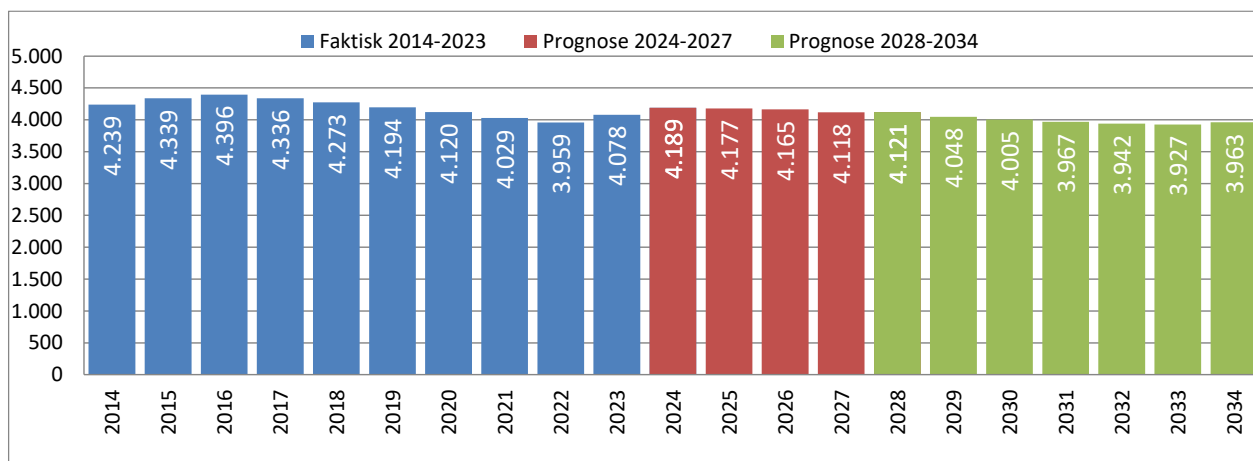

Voksne - de 25-44 årige

Figur 5.5 viser udviklingen for de 25-44 årige i perioden 2014-2034. Antallet er steget fra 10.339 i 2014 til 11.275 i 2023. Fra 2023 til 2034 forventes en stigning i aldersgruppen, så antallet af 25-44 årige vil være på 12.203 personer i 2034. Dette er 8,2 pct. højere end 2023-niveau.

Figur 5.5: Befolkningsudvikling 25-44 årige

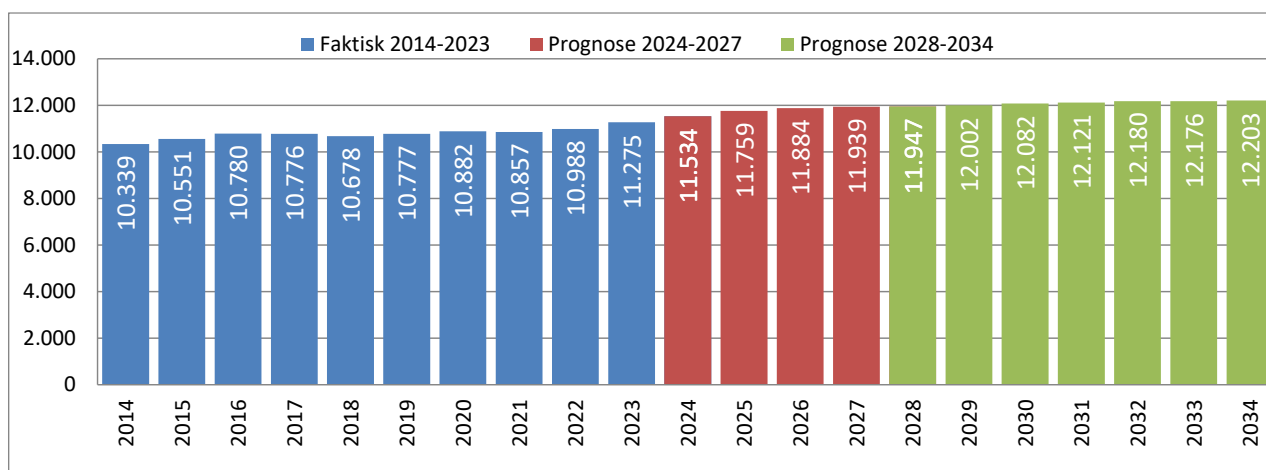

Voksne - de 45-64 årige

Figur 5.6 viser udviklingen for de 45-64 årige i perioden 2014-2034. Antallet var på 13.695 i 2014 efterfulgt af en svag stigning år efter år frem til 14.679 i 2025 for herefter at falde igen frem imod 2034. I 2034 forventes 13.452 45-64 årige. Det er 7,3 pct. færre end i 2023.

Figur 5.6: Befolkningsudvikling 45-64 årige

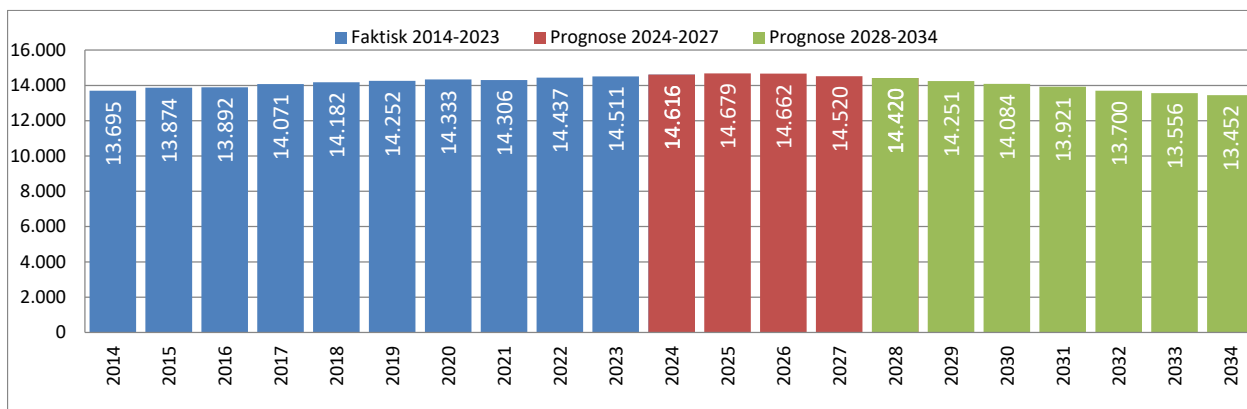

Voksne – de 41-50 årige

Figur 5.7 viser udviklingen i antallet af 41-50 årige i perioden 2014-2034. De 41-50 årige er interessante, fordi det er en aldersgruppe med forventeligt højt gennemsnitligt udskrivningsgrundlag blandt borgerne i Greve Kommune. Antallet af 41-50 årige har generelt ligget på et højere niveau frem til 2015. En faldende tendens starter i 2015 og forventes først stabiliseret omkring 2028 for herefter at stige en anelse igen. Antal 41-50 årige forventes at være 7.145 i 2034, hvilket er 208 personer eller 3,0 pct. flere end i 2023.

Figur 5.7: Befolkningsudvikling 41-50 årige

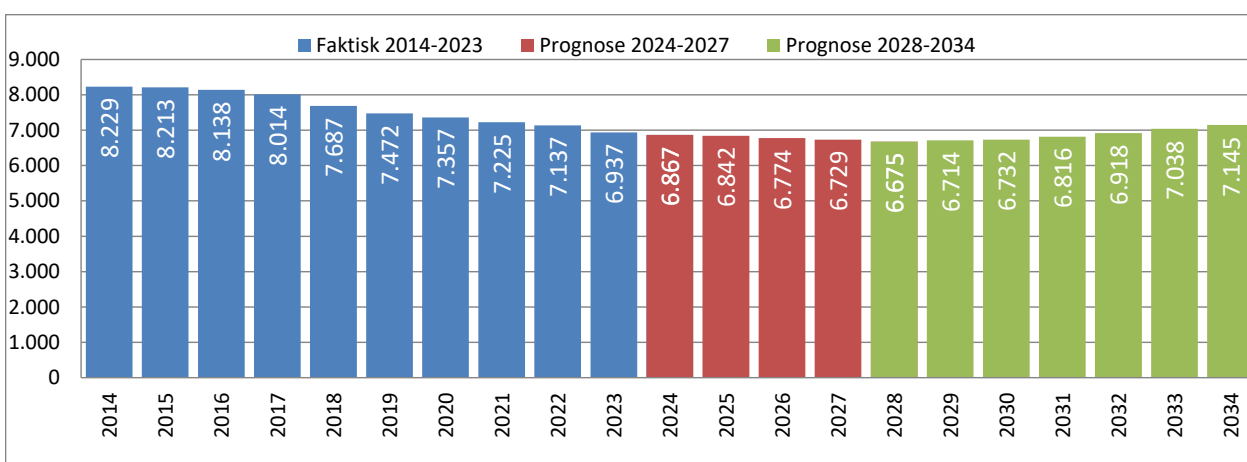

Ældre - de 65-79 årige

Figur 5.8 viser udviklingen for de 65-79 årige i perioden 2014-2034. Antallet var 8.194 i 2014, hvorefter det steg over nogle år for at falde igen til 8.246 i 2023. Der forventes et fald i målgruppen frem til 2028, hvorefter antallet stiger lidt igen. I 2034 forventes der at være 8.112 personer i aldersgruppen. Det er 134 personer eller 1,6 pct. færre end i 2023.

Figur 5.8: Befolkningsudvikling 65-79 årige

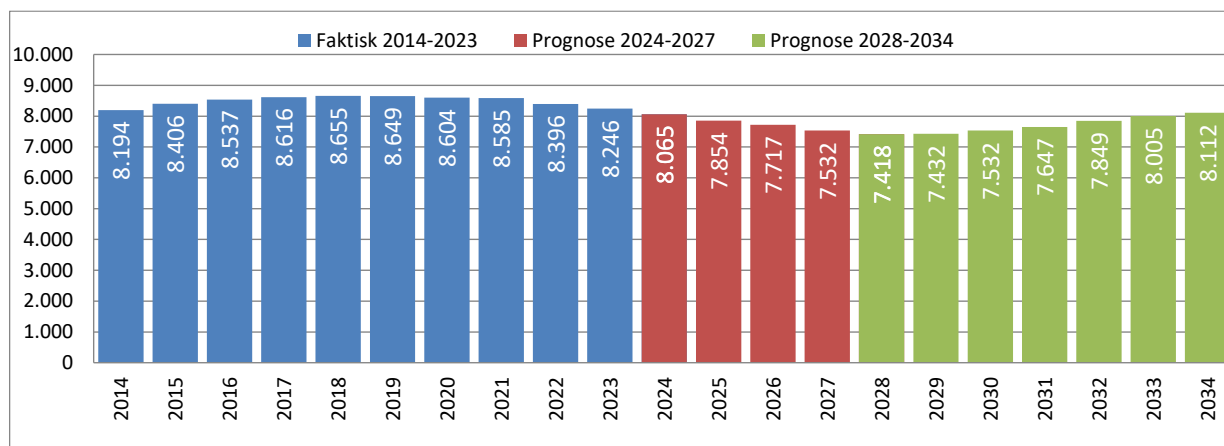

Ældre - de 80 årige og ældre

Figur 5.9 viser udviklingen for de 80 årige og ældre i perioden 2014-2034. Antallet er steget fra 1.373 personer i 2014 til 2.767 i 2023, og prognosen forventer en stor stigning af borgere i denne aldersgruppe i de kommende år. Antallet af borgere på 80 år og derover forventes at stige til 4.354 i 2032 for at falde marginalt til 4.321 i 2034, hvilket er en stigning på 1.554 personer svarende til en stigning på ca. 56,2 pct. i forhold til 2023.

Figur 5.9: Befolkningsudvikling 80+ årige

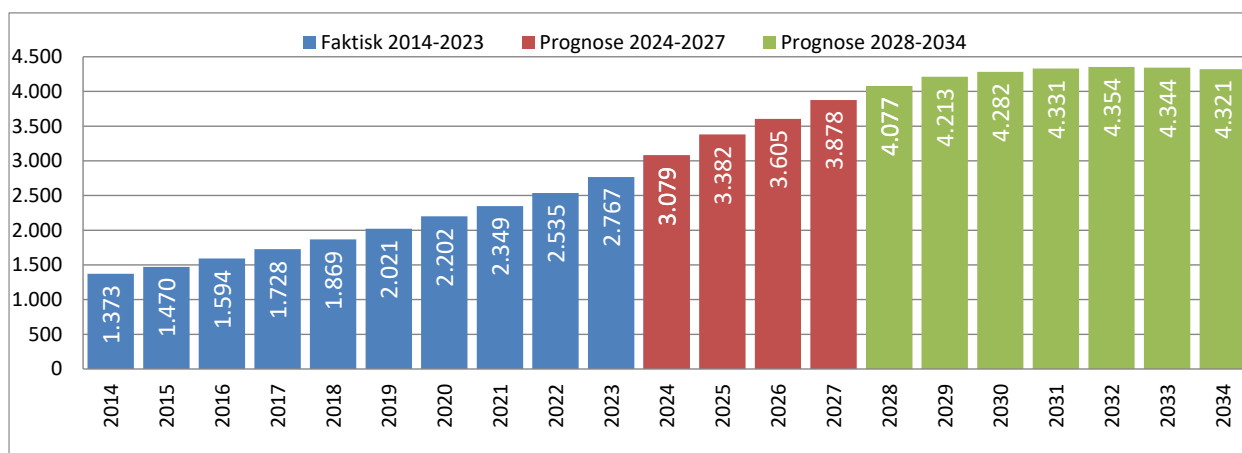

6. Indeks for udvalgte aldersgrupper

Tabel 6.1 viser den indekserede udvikling over de samme målgrupper, som fremgår af afsnit 5. År 2023 er sat til indeks 100. Forventet indeks for hvert af budgetårene er angivet samt sidste år i prognoseperioden 2034.

Figur 6.1: Indeks for målgrupper: 2023 = 100

	Alder	2023	2024	2025	2026	2027	...	2034
Børn	0-2 år	100	103	102	104	104		103
	3-5 år	100	102	106	108	108		112
	6-16 år	100	101	102	102	102		107
Unge	17-24 år	100	103	102	102	101		97
Voksne	25-44 år	100	102	104	105	106		108
	45-64 år	100	101	101	101	100		93
	41-50 år	100	99	99	98	97		103
Ældre	65-79 år	100	98	95	94	91		98
	80 år+	100	111	122	130	140		156

Af Tabel 6.1 fremgår, at antallet af 0-2 årige vil være svagt stigende henover budgetperioden, og vil falde marginalt fra 2027 frem mod 2034, så der er ca. 3 pct. flere 0-2 årige i 2034 end i 2023. Samtidig vil antallet af 3-5 årige stige frem mod 2034, så 2034 ligger 12 pct. over niveauet i 2023. Så den stigende tendens for de 0-5 årige fortsætter i årets befolkningsprognose. Den primære årsag til det stigende antal 0-5 årige er det udvidede boligprogram, der har forelagt de seneste år, men da det er reduceret lidt i forhold til Boligprogram 2022, så er forudsigelsen af antal 0-5 årige trods alt på et lavere niveau end sidste års forventning. Antal i den skolesøgende aldersgruppe 6-16 år vil stige svagt i budgetperioden, for herefter at stige mere frem mod 2034. I 2034 vil niveauet ligge ca. 7 pct. over 2023.

For voksne i den erhvervsaktive aldersgruppe 25-64 år skal det bemærkes, at der samlet set forventes en stigning i budgetperioden til og med 2027 på 2,6 pct. Frem mod 2034 er antal 25-64 årige faldet marginalt, således at der er 0,5 pct. færre i forhold til 2023. Fordelt med en stigning i de 25-44 årige på ca. 8 pct. og et fald på ca. 7 pct. for de 45-64 årige. For delmålgruppen 41-50 år forventes en faldende tendens i budgetperioden frem mod 2027, hvorefter prognosen forudser, at de 41-50 årige i 2034 lander ca. 3 pct. over niveauet for 2023.

Omkring de ældre siger prognosen, at der forventes en stor stigning i de 80 årige og ældre svarende til ca. 56 pct. flere. Antallet af 65-79 årige forventes at være faldende i budgetperioden med ca. 9 pct. frem mod 2027 og efterfølgende være stingende frem mod 2034, hvor antallet vil ligge ca. 2 pct. under 2023.

Distriktsprognose

I befolkningsprognosen er Greve Kommune opdelt i fem geografiske distrikter: Hundige, Greve, Karlslunde, Tune og Det Åbne Land samt et fiktivt distrikt med ukendte adresser. I det følgende analyseres befolkningsudviklingen i distrikterne. Der udføres dog ikke nogen analyse på distrikt Det Åbne Land, som er tyndt befolket. Samlet set består Det Åbne Land af 1.101 borgere svarende til ca. 2,1 pct. af kommunens samlede indbyggertal i 2023.

Befolkningsudviklingen i de enkelte distrikter er ikke ens. Det skal bl.a. ses i lyset af det fremtidige boligbyggeri. Ved udvidelse med nye boligområder i grænsen mellem Det Åbne Land og et af bydistrikterne, så indlemmes disse nye boligområder i de respektive bydistrikter.

F.eks. ved boligudbygning af det åbne land i randområderne ved Tune (rækkehuse) og Karlslunde (parceller), så indlemmes disse nye boligområder i de respektive bydistrikter, når vi skal prognosticere befolkningsudviklingen. Dette gøres ved at udvide distriktsgrænserne.

Total befolkning

I Greve Kommunes befolkningsmæssigt største distrikter Hundige og Greve forventes befolkningstallet at stige henholdsvis ca. 5 pct. og ca. 2 pct. frem til 2034. For Karlslunde forventes først et lille fald og så en stigning mod slutningen af prognoseperioden for i 2034 at ligge på niveau med 2023. I Tune forventes befolkningstallet at stige ca. 10 pct. fra 2023 frem til 2034. I befolkningsudviklingen for Tune er der indregnet, at en boligudbygning i et randområde, som tidligere har hørt under Det Åbne Land, indlemmes i Tune.

Figur 7.1: Befolkningsudvikling distrikter – alle aldersgrupper. Indeks 2023 = 100

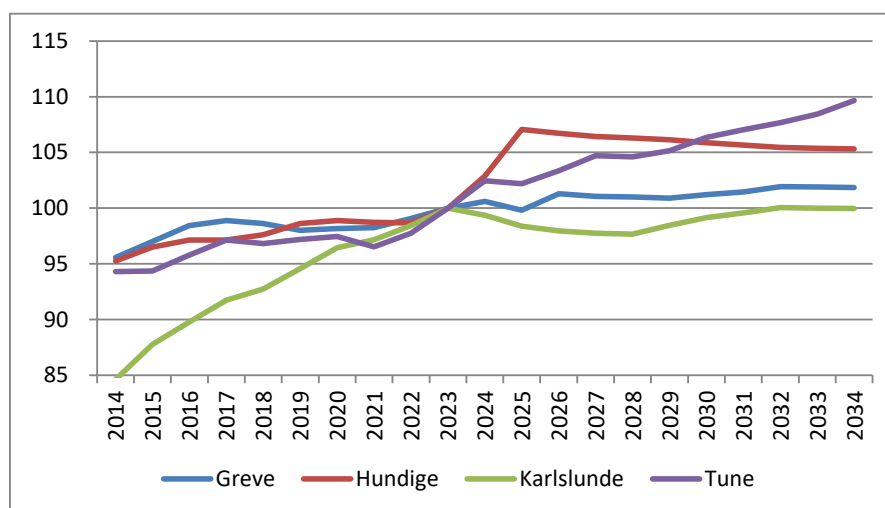

Børn 0-2 årige

Aldersgruppen 0-2 årige oplever fald i Greve på ca. 3 pct. og stigninger mellem 2 pct. og 16 pct. i øvrige distrikter fra 2023 frem mod 2034. Procentuelt den største stigning i Tune. I forhold til 2023 vil udviklingen svare til -20 børn i Greve, 9 børn i Hundige, 14 børn i Karlslunde og 28 børn i Tune. Udviklingen falder for alle distrikter på nær Tune i de sidste år frem mod 2034.

Figur 7.2: Befolkningsudvikling distrikter – børn 0-2 år. Indeks 2023 = 100

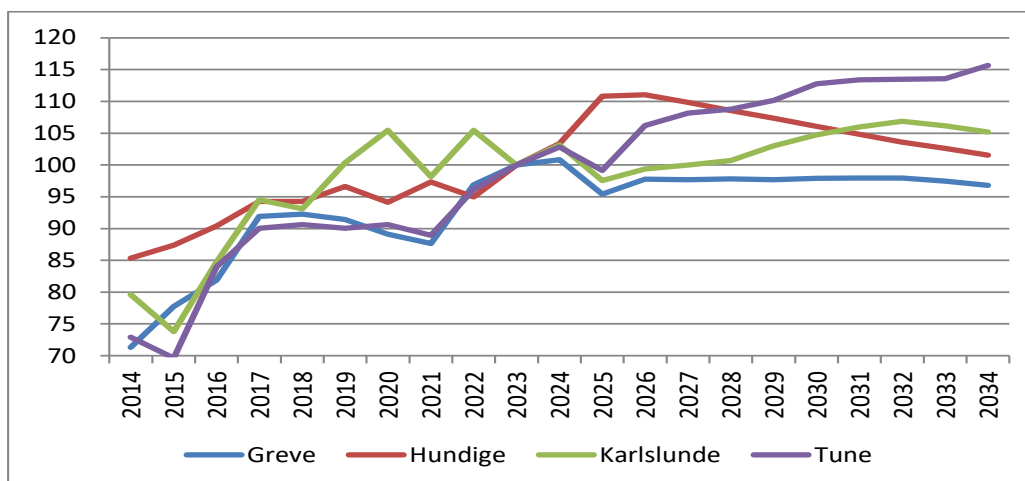

Børn 3-5 årige

Antal 3-5 årige stiger i Greve, Hundige og Tune fra 2023 til 2034 med mellem 10 og 22 pct. procentuelt mest i Tune og ca. status quo i Karlslunde. I Greve forventes 65, i Hundige 90, i Karlslunde -2 og i Tune 45 flere 3-5 årige i 2034, når man sammenligner med 2023.

Figur 7.3: Befolkningsudvikling distrikter – børn 3-5 år. Indeks 2023 = 100

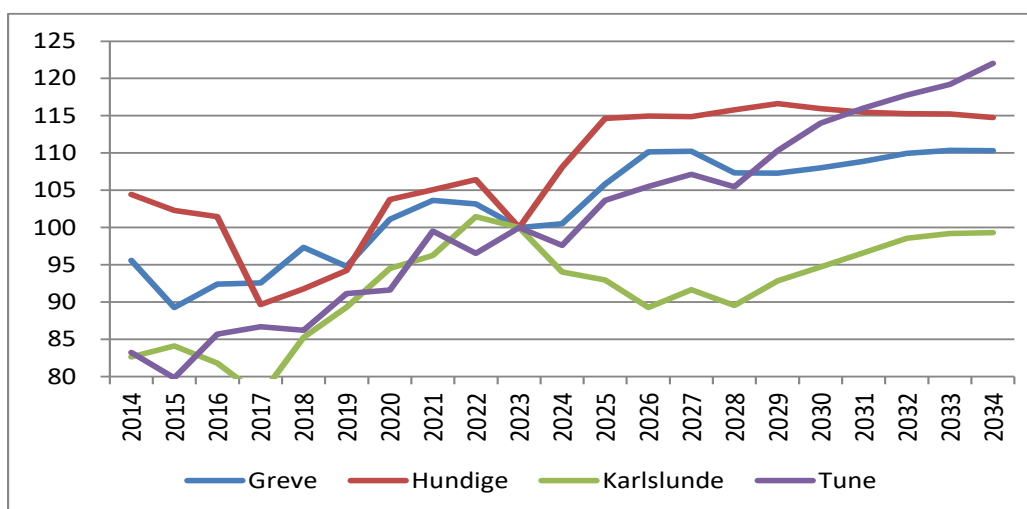

Børn 6-16 årige

I aldersgruppen 6-16 årige vil Greve starte ud med at ligge nogenlunde stabilt for at stige fra 2029. Det samme gælder for Karlslunde og Tune med nogle små udsving. Hundige vil stige mere kontinuerligt frem mod 2034. Fælles for distrikterne er, at de over årene frem mod 2034 vil stige. I forhold til 2023 forventes i 2034 i alt 95 flere 6-16 årige i Greve, 216 flere i Hundige, 39 flere i Karlslunde og 98 flere i Tune.

Figur 7.4: Befolkningsudvikling distrikter – børn 6-16 år. Indeks 2023 = 100

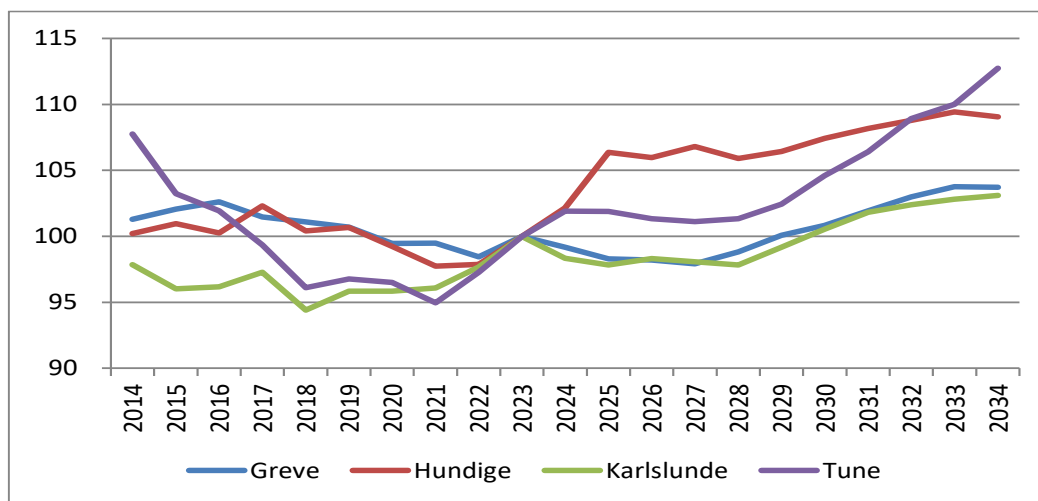

Ung 17-24 årige

I forhold til 2023 forventes i 2034 følgende udvikling i distrikterne: I Greve et fald på 2 pct., i Hundige et fald på 8 pct., Karlslunde er fald på 1 pct. og i Tune en stigning på 12 pct.

Figur 7.5: Befolkningsudvikling distrikter – unge 17-24 år. Indeks 2023 = 100

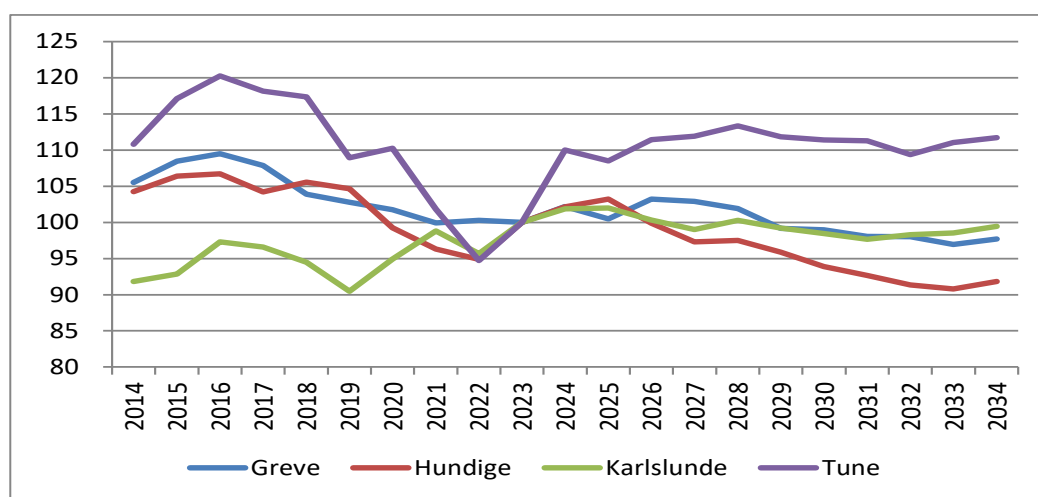

Voksne 25-64 årige

I distrikterne forventes udviklingen fra 2023 til 2034 på mellem -3 pct. i Karlslunde og 6 pct. i Tune. Udviklingen i Greve og Hundige ligger på henholdsvis -2 pct. og 0 pct. set over prognoseperioden med udsving undervejs.

Figur 7.6: Befolkningsudvikling distrikter – voksne 25-64 år. Indeks 2023 = 100

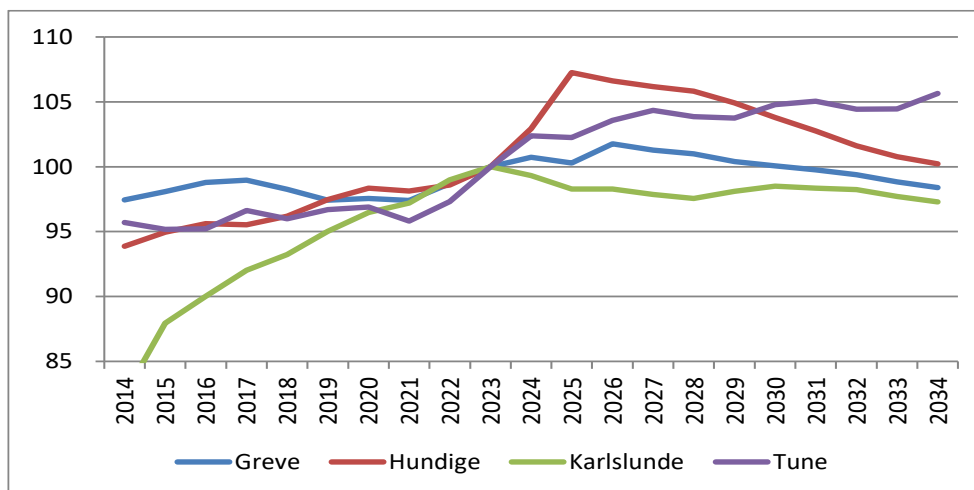

Ældre 65-79 årige

Antal borgere i aldersgruppen forventes at falde i alle distrikter frem mod 2028/29. Herefter forventes antallet af 65-79 årige at stige igen frem mod 2034. På nær i Hundige forventes niveauet i 2034 dog at være mellem 4 pct. og 9 pct. lavere end niveauet for 2023. Hundige forventes at skille sig ud med en stigende udvikling på 6 pct. i 2034 i forhold til 2023.

Figur 7.7: Befolkningsudvikling distrikter – ældre over 65-79 år. Indeks 2023 = 100

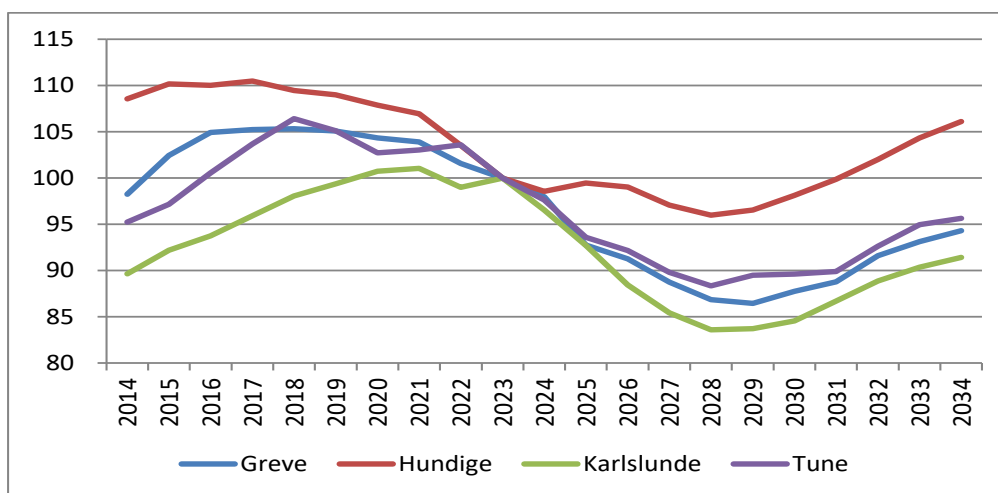

Ældre 80+ årige

Andelen af 80 årige og ældre forventes at være stærkt stigende i alle distrikter. De procentvis største stigninger forventes i Greve og Tune, hvor der i år 2034 vil være henholdsvis 64 pct. og 72 pct. flere i aldersgruppen end i 2023. Karlslunde og Hundige forventes at stige med henholdsvis 38 pct. og 54 pct.

Figur 7.8: Befolkningsudvikling distrikter – ældre over 80 år. Indeks 2023 = 100

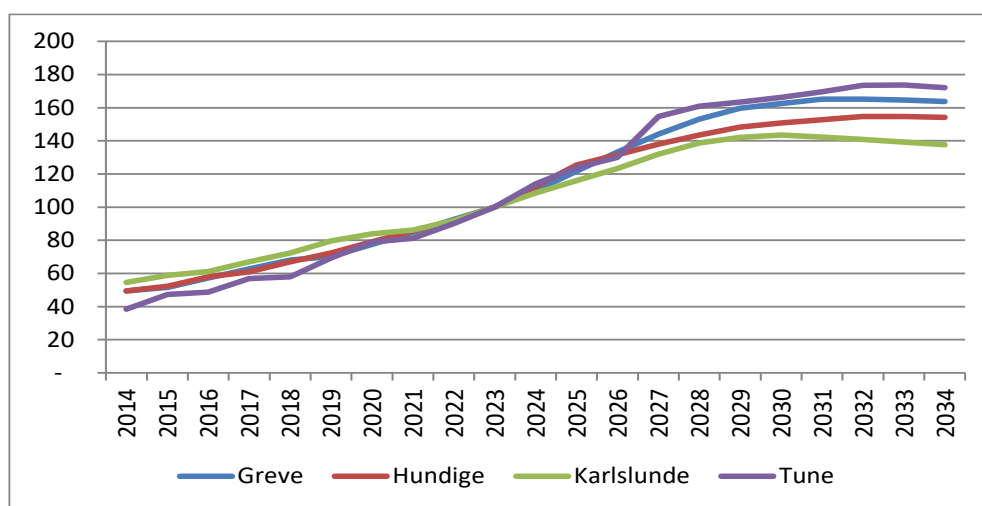

Ukendte adresser inkl. flygtninge

Kategorien omfatter flygtninge plus borgere i Greve Kommune, der ikke har egen folkeregister adresse men som alligevel er tilknyttet folkeregisteret i kommunen. Der kan være tale om personer, der er hjemløse, udsendt af den danske stat; f.eks. arbejder på ambassader eller militærfolk mv. Bemærk, at figur 7.9 indeholder det faktiske antal personer med ukendt adresse 2014-2023. Dvs. ikke indeks og kun historiske tal.

Figur 7.9: Befolkningsudvikling Ukendte adresser. Antal pr. år 2014-2023

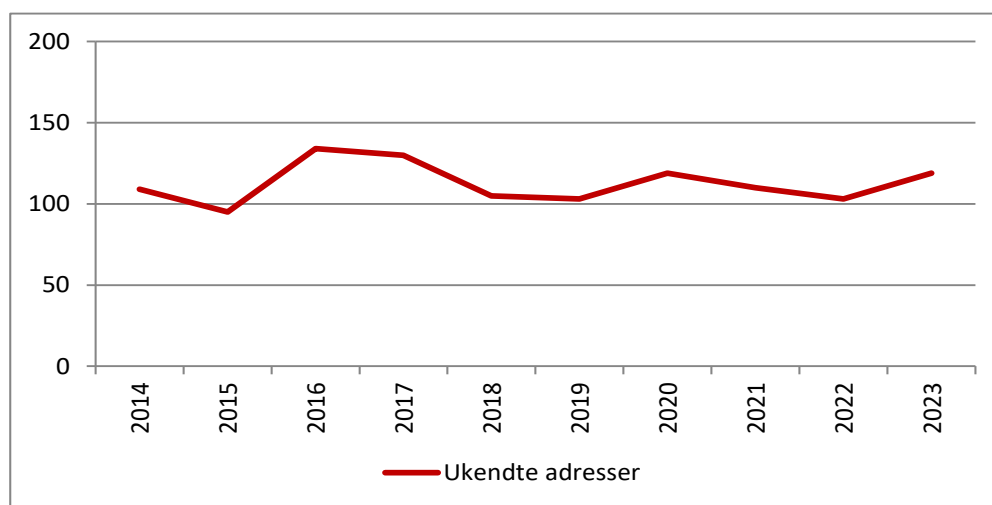

Distrikt Greve

Tabel 7.10 viser aldersudviklingen i distrikt Greve – både som antal og som indeksudvikling.

Figur 7.10: Befolkningsudvikling – Greve fordelt på aldersgrupper

	Antal borgere				Indeksudvikling i målgrupperne			
	2023	2024	2027	2034	2023	2024	2027	2034
0-2 år	607	612	593	587	100	101	98	97
3-5 år	633	636	698	698	100	101	110	110
6-16 år	2.569	2.548	2.516	2.664	100	99	98	104
17-24 år	1.358	1.388	1.397	1.327	100	102	103	98
25-64 år	8.687	8.750	8.798	8.548	100	101	101	98
65-79 år	2.787	2.731	2.473	2.628	100	98	89	94
80 år+	801	881	1.153	1.312	100	110	144	164

Prognosen viser overordnet set, at der bliver mange flere i aldersgruppen 80 år og ældre. Aldersgruppen vil i 2034 stige med 64 pct. i distrikt Greve set i forhold til 2023. Modsat falder de 65-79 årige med 6 pct. frem til 2034. Den erhvervsaktive aldersgruppe 25-64 årige forventes at ligge stabilt med pil op frem mod 2027 for herefter at falde lidt frem mod 2034. Der bliver 3 pct. færre 0-2 årige og 10 pct. flere i aldersgruppen 3-5 årige. Antal skolesøgende børn forventes at stige med 4 pct. frem mod 2034.

Distrikt Hundige

Tabel 7.11 viser aldersudviklingen i distrikt Hundige – både som antal og som indeksudvikling.

Tabel 7.11: Befolkningsudvikling – Hundige fordelt på aldersgrupper

	Antal borgere				Indeksudvikling i målgrupperne			
	2023	2024	2027	2034	2023	2024	2027	2034
0-2 år	594	614	652	603	100	103	110	102
3-5 år	609	658	700	699	100	108	115	115
6-16 år	2.386	2.437	2.548	2.602	100	102	107	109
17-24 år	1.568	1.602	1.526	1.440	100	102	97	92
25-64 år	9.073	9.339	9.635	9.093	100	103	106	100
65-79 år	2.753	2.714	2.673	2.921	100	99	97	106
80 år+	1.084	1.221	1.497	1.672	100	113	138	154

Prognosen viser, at antal 0-2 årige vil stige svagt frem til 2034, hvor der forventes 2 pct. flere end i 2023. Antal 3-5 årige stiger frem mod år 2034 til et antal, der er ca. 15 pct. højere end i 2023. Antallet af 6-16 årige stiger med ca. 9 pct. De 17-24 årige forventes at falde i antal, hvad svarer til ca. 8 pct. De 25-64 årige forventes i 2034 at ende på niveau med 2023. Antallet af 80+ årige forventes at stige markant og vil 2034 være 54 pct. flere end i 2023. Antallet af 65-79 årige forventes at stige med ca. 6 pct. frem mod 2034.

Distrikt Karlslunde

Tabel 7.12 viser aldersudviklingen i distrikt Karlslunde – både som antal og som indeksudvikling.

Tabel 7.12: Befolkningsudvikling – Karlslunde fordelt på aldersgrupper

	Antal borgere				Indeksudvikling i målgrupperne			
	2023	2024	2027	2034	2023	2024	2027	2034
0-2 år	275	284	275	289	100	103	100	105
3-5 år	346	325	317	344	100	94	92	99
6-16 år	1.253	1.232	1.229	1.292	100	98	98	103
17-24 år	672	685	665	668	100	102	99	99
25-64 år	4.653	4.622	4.554	4.527	100	99	98	97
65-79 år	1.612	1.556	1.377	1.474	100	97	85	91
80 år+	568	616	750	782	100	108	132	138

Prognosen viser, at antal 0-2 årige er stigende med ca. 5 pct. og 3-5 årige ca. status quo, når man sammenligner 2023 og 2034. Aldersgruppen 6-16 årige forventes at stige ca. 3 pct. fra 2023 til 2034. De 17-24 årige forventes at ligge ca. status quo, mens den erhvervsaktive målgruppe 25-64 årige forventes at falde med 3 pct. Antallet af 65-79 årige forventes at falde med ca. 9 pct. frem mod 2034. De 80 år og ældre forventes at stige i distrikt Karlslunde, således at målgruppen forventes at være steget med 38 pct. i 2034.

Distrikt Tune

Tabel 7.13 viser aldersudviklingen i distrikt Tune – både som antal og som indeksudvikling.

Tabel 7.13: Befolkningsudvikling – Tune fordelt på aldersgrupper

	Antal borgere				Indeksudvikling i målgrupperne			
	2023	2024	2027	2034	2023	2024	2027	2034
0-2 år	181	186	196	209	100	103	108	116
3-5 år	203	198	217	248	100	98	107	122
6-16 år	773	788	782	871	100	102	101	113
17-24 år	380	418	425	424	100	110	112	112
25-64 år	2.672	2.736	2.788	2.823	100	102	104	106
65-79 år	921	899	827	881	100	98	90	96
80 år+	271	309	419	466	100	114	155	172

Antal 0-2 årige og 3-5 årige forventes at stige med hhv. 16 pct. og 22 pct. frem mod 2034. Antal 6-16 år forventes at stige ca. 13 pct. til 2034. De 17-24 årige forventes at stige ca. 12 pct. De 25-64 årige forventes at stige med ca. 6 pct. frem til år 2034. De 65-79 årige forventes at falde ca. 4 pct. De 80 år og ældre forventes at stige med 72 pct.

8. Boliger

Nye boliger 2023-2034

Greve Kommunes forventninger til boligbyggeriet i kommunen indgår som en del af befolkningsprognosen. Forventningerne til boligbyggeriet er baseret på Boligprognose 2023. Boligprognosen forelægges Byrådet én gang årligt.

Figur 8.1 viser, hvordan de nye boliger, der forventes at blive opført i perioden 2023-2034, fordeler sig i antal og type. 2017 til 2022 er medtaget for at vise faktisk nye ibrugtagne boliger i nærmeste historiske år. Boligforventningerne er forbundet med større usikkerhed jo længere ud i prognoseperioden, man kigger. Der er f.eks. måske ingen lokalplan på nuværende tidspunkt.

I Boligprognose 2023 er der lagt op til et markant større boligbyggeri i 2023 til 2025, end der er realiseret tidligere mange år. For at tage højde for usikkerheder i fremtidigt boligbyggeri, så indgår årets boligprognose i justeret udgave i udarbejdelse af befolkningsprognosen. Der er indarbejdet usikkerhed på de enkelte boligprojekter. Det fremtidige boligbyggeri er en af hovedforklaringerne på den forventede stigning i indbyggertal i Greve Kommune.

Figur 8.1: Nye boliger i Greve Kommune i 2017-2033

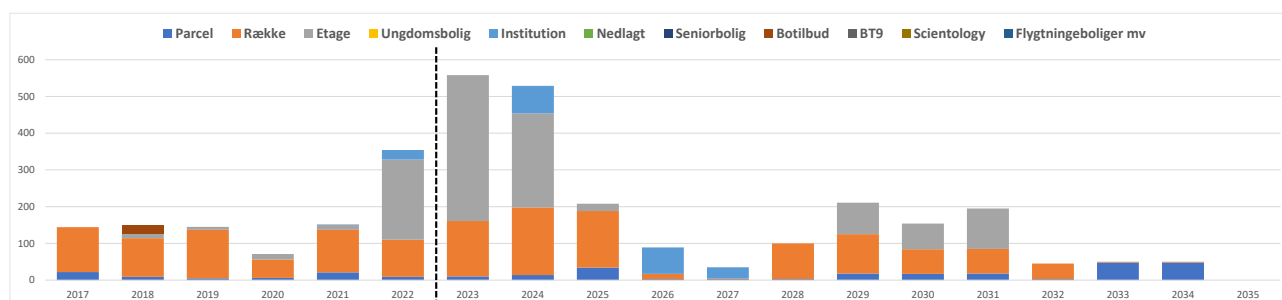

De forskellige boligtyper indgår i prognosen med forskellige gennemsnitlige husstandsstørrelser afstemt efter boligernes størrelse. Nye ældreboliger indgår i beregningerne med én indbygger pr. bolig. Nye parcelhuse indgår med ca. tre indbyggere pr. bolig. I rækkehuse forventes en gennemsnitlig husstandsstørrelse på godt to indbyggere pr. bolig. Ved etageboliger forventes knap to indbyggere pr. bolig.

9. Flyttemønstre

I dette afsnit beskrives flyttemønstrene i Greve Kommune. Opgørelsen af til- og fraflytninger i kommunen udgøres af både interne og eksterne flytninger, dvs. flytninger inden for kommunen såvel som flytninger til og fra andre kommuner og til og fra udlandet.

Figur 9.1 viser nettotilflytningen i 2015-2022 for Greve Kommune. Nettotilflytningen beregnes som tilflyttere fratrukket fraflyttere til kommunen. De seneste mange år har der været en positiv nettotilflytning på nær 2020 (Covid-19 pandemiens første år), dvs. flere tilflytninger end fraflytninger. Efter et atypisk 2020 så var der igen i 2021 et positivt flyttemønster.

2022 fortsætter tendensen fra 2021 med mere normale flyttemønstre, og 2020 har for nuværende været et enkeltstående år sandsynligvis under påvirkning af Covid-19 pandemien.

Det skal bemærkes, at den høje nettotilflytning i 2015 bl.a. skyldtes flygtningetilgangen på ca. 130 personer samt generel stor indvandring fra f.eks. Polen. Så 2015 var set i forhold til antallet af nye boliger på et ”kunstigt” højt niveau.

Figur 9.1: Nettotilflytninger 2015-2022 i Greve Kommune

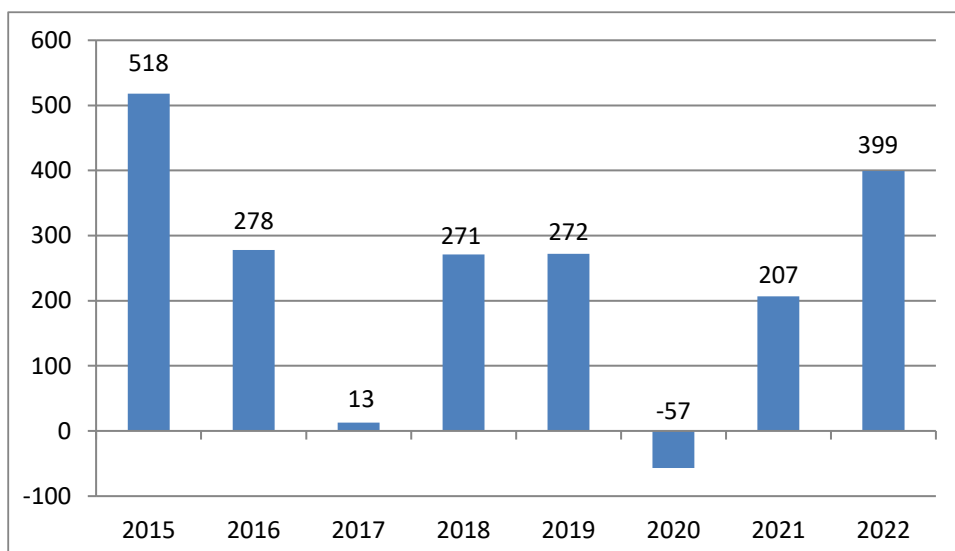

Figur 9.2 er en oversigt over samtlige til- og fraflytninger i 2022 i Greve Kommune fordelt på aldersgrupper. Her er det igen i 2022 de 25-44 årige, der flytter mest både til og fra kommunen. Men som tidligere år også de 17-24 årige og som de seneste år de 45-64 årige.

Figur 9.2: Samtlige flytninger fordelt på aldersgrupper i 2022

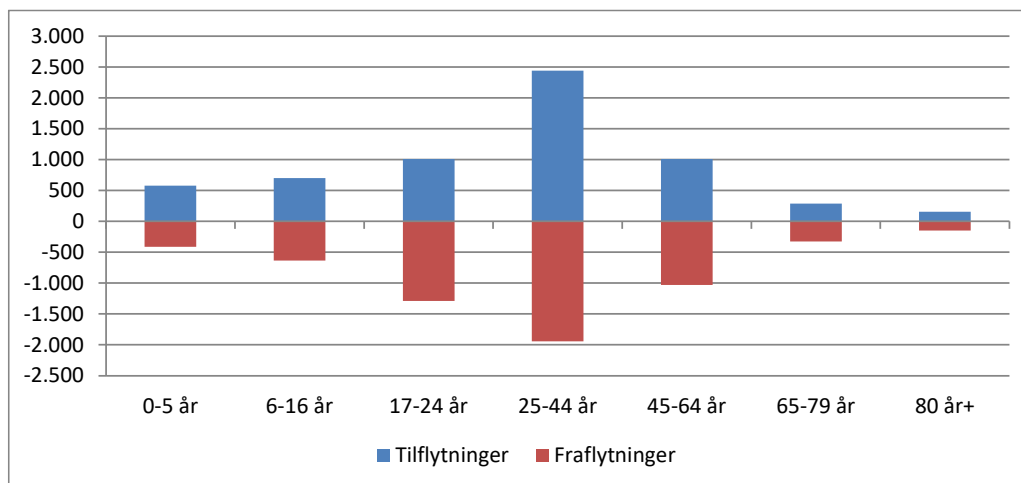

Figur 9.3 viser nettotilflytningen i kommunen i 2022 fordelt på aldersgrupper. De unge mellem 17-24 år har en negativ nettotilflytning på 278 personer, hvilket betyder, at der for denne aldersgruppe er flere, der flytter fra kommunen end til. Dette er et tilbagevendende fænomen fra år til år. For personer på 80 år og ældre er nettotilflytningen stort set nul. Det er børnefamiliealdergruppen på 25-44 år, som har størst positiv nettotilflytning. Nettotilflytning i denne målgruppe har været et mønster gennem de seneste år. Siden 2010 har kommunen haft en nettotilflytning på i alt 5.318 personer i aldersgruppen 25-44 år.

Figur 9.3: Nettotilflytning fordelt på aldersgrupper i 2022

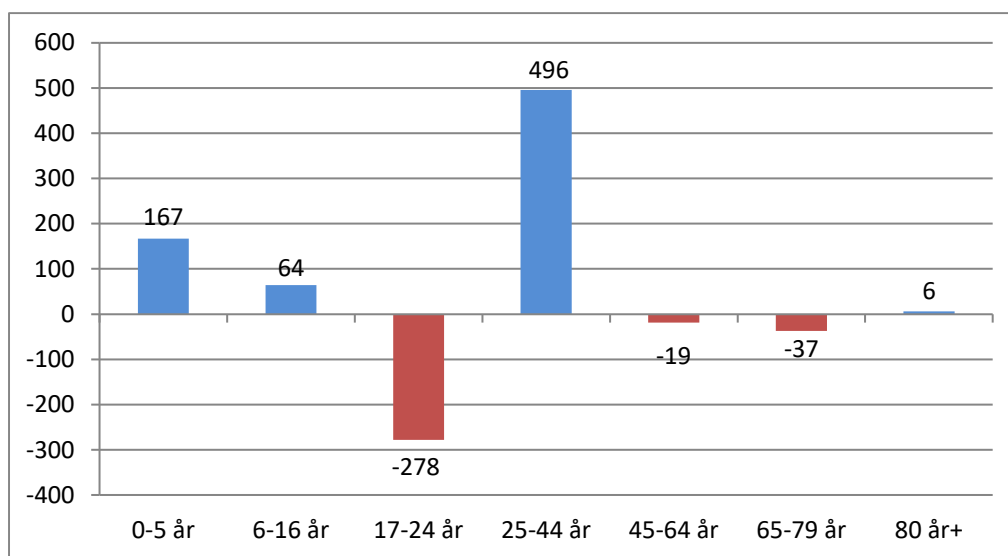

10. Fødsler og dødsfald

Nyfødte

Udviklingen i antallet af 0-årige i Greve Kommune er illustreret i figur 10.1 nedenfor. Et stort antal nye boliger påvirker alt andet lige antallet af nyfødte. Antallet af 0-årige var overordnet set faldende frem mod 2014, hvor der som lavpunkt var 397 0-årige i Greve Kommune. Antallet af 0-årige steg fra 2015-2017, hvorefter vi så et dyk fra 2018 og niveauet har ligget lavt til og med 2021. I 2022 var antallet af 0-årige på et noget højere niveau. Om årsagen skal findes i forbindelse med Covid-19 pandemien skal være usagt, men det er et faktum, at landsgennemsnittet også var på et lidt højere niveau end de foregående år. 2022 ligger til gengæld på historisk lavt niveau og sidste års forsigtige optimisme omkring et forventet stigende fødselstal er nu afløst af en tro på lave fødselstal de kommende mange år. Faktisk var fertiliteten i Danmark i 2022 på laveste niveau siden midten af 1980'erne. Der er 500 0-årige i Greve Kommune i 2023, og der forventes 527 0-årige i 2034.

Beregningen af prognosen er foretaget ud fra den historiske fødselshyppighed og antallet af kvinder i den fødedygtige alder i prognoseperioden. Der er imidlertid andre forhold, der påvirker det samlede antal 0-årige, såsom økonomiske konjunkturer, ændrede til- og fraflytningsmønstre, kvinders valg mht. uddannelse/karriere og tidspunkt for ønsket graviditet. Derfor vil en prognose for de 0-årige altid være behæftet med en vis usikkerhed.

Figur 10.1: Faktisk og forventet antal 0-årige i Greve Kommune 2014-2034

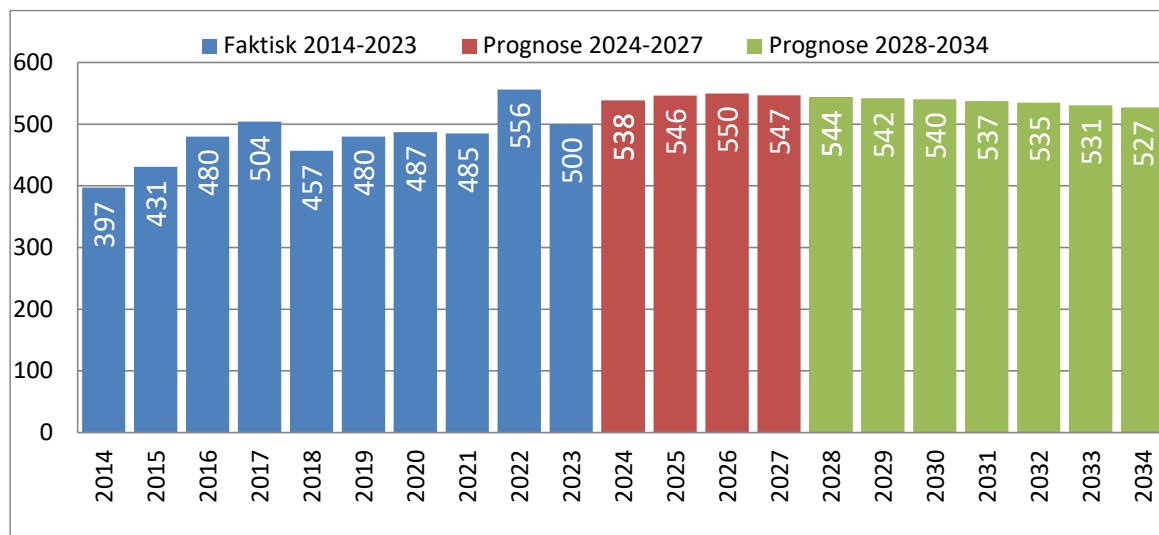

Fødselshyppighed

I 2022 var den samlede fertilitet i Greve Kommune godt 1,8 barn pr. kvinde i den fødedygtige alder (15-49 år), hvilket er noget højere niveau end de fire foregående år. Til sammenligning var den samlede fertilitet på

landsplan under 1,6 barn pr. kvinde i 2022. Fertiliteten både i Greve Kommune og på landsplan er på laveste niveau i mange år. På landsplan er det den lavest målte fertilitet siden midten af 1980'erne. Figur 10.2 viser fødselshyppigheden i Greve Kommune i perioden 2015 til 2022 fordelt på aldersgrupper. Det fremgår, at fødselshyppigheden i 2022 er størst for de 30-34 årige med ca. 137 børn pr. 1.000 kvinder efterfulgt af de 25-29 årige med ca. 122 fødte børn per 1.000 kvinder. I 2018 var fødselshyppigheden ens for de 25-29 årige og de 30-34 årige kvinder, men de seneste år har de 30-34 haft den højeste fødselshyppighed.

Figur 10.2: Fødselshyppighed i Greve Kommune fra 2015 til 2022 pr. 1000 kvinder fordelt på alder

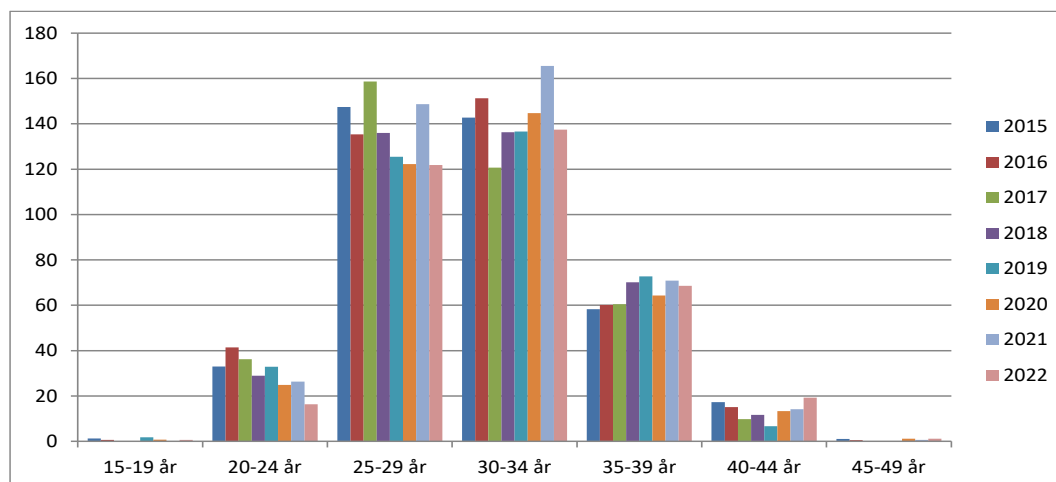

Figur 10.3 viser, at fødselshyppigheden i Greve Kommune gennem de seneste år har ligget over landsgennemsnittet. Figuren viser også, at fødselshyppigheden efter nogle lave år er steget ret kraftigt i 2021 for derefter at falde til historisk lavt niveau.

Figur 10.3: Samlet fødselshyppighed for Greve Kommune sammenlignet med hele landet fra 2015 til 2022

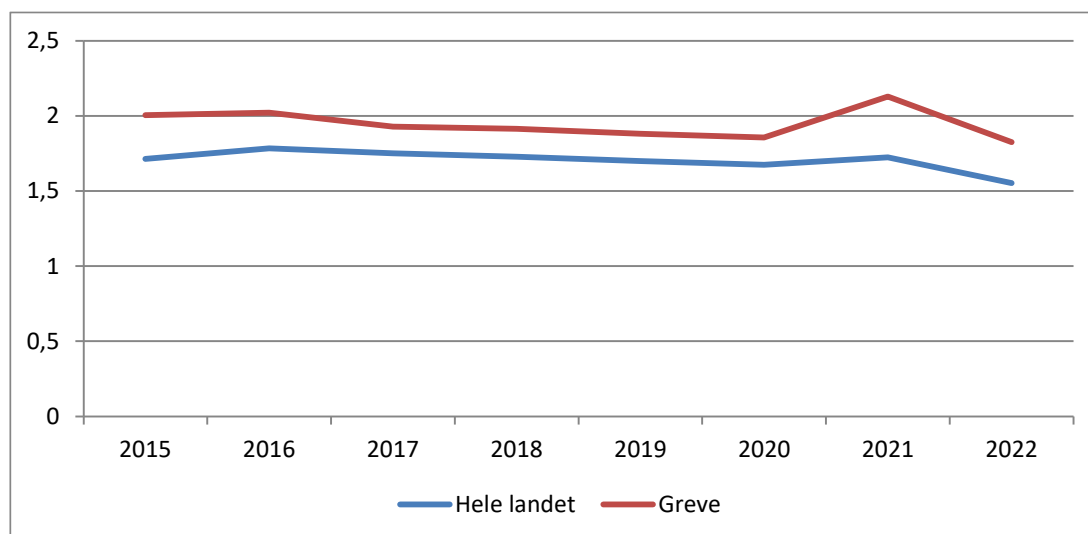

Kvinder i den fødedygtige alder 15-49 år

Antallet af kvinder i den fødedygtige alder i Greve Kommune ses i figur 10.4. Det ses, at antallet af kvinder i den fødedygtige alder har været nogenlunde stabilt de seneste ti år; dog med små udsving. I 2023 er der 10.140 kvinder i den fødedygtige alder i Greve Kommune. Der er en svag stigning ultimo prognoseperiode, således at der i 2034 forventes 10.396 kvinder i den fødedygtige alder. Det er samlet set 2,5 pct. højere end i 2023. Den samlede stigning på 2,5 pct. indeholder et fald i aldersgruppen 25-29 år på 10 pct., et fald for de 30-34 årige på 3 pct., en stigning for de 35-39 årige på 16 pct., og en stigning for de 40-44 årige på 23 pct. Der forventes et fald i øvrige aldersgrupper. Jf. figur 10.2, så er det bl.a. aldersgrupperne med største fødselshyppighed de 30-34 årige samt de 25-29 årige, hvor fertiliteten falder.

Figur 10.4: Kvinder i den fødedygtige alder

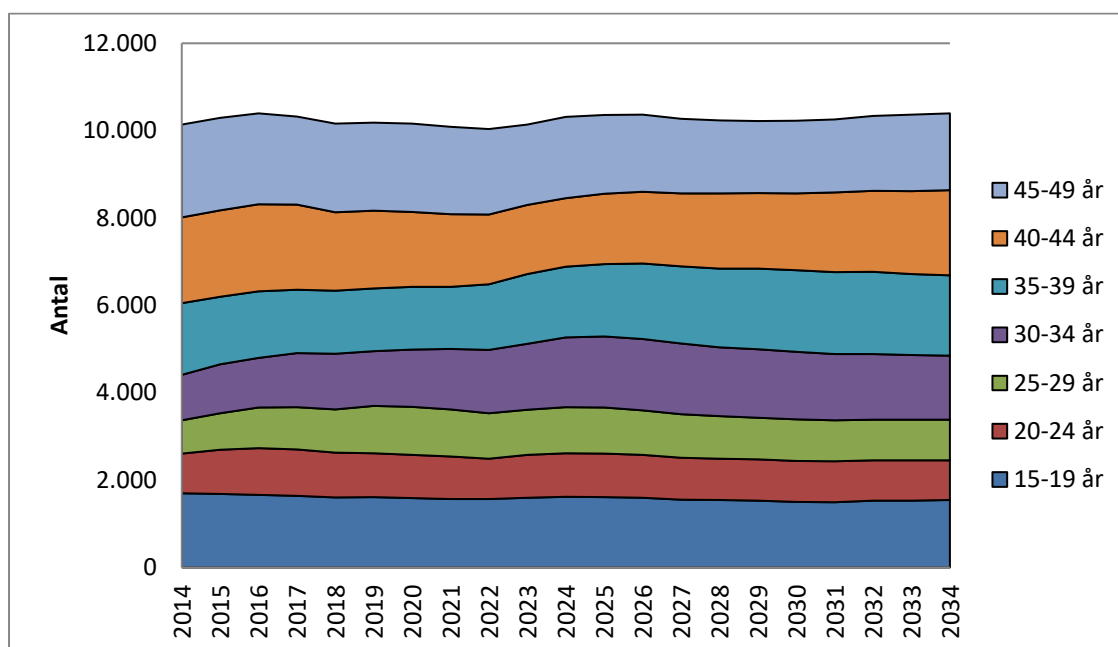

Dødelighed

Den aldersbetingede dødelighed er lig antallet af døde i en aldersgruppe i relation til antal personer i den pågældende aldersgruppe. Befolkningsprognosen bygger for dødeligheden på data fra Dream-modellen (Danish Rational Economic Agents Model). Modellen tager højde for en generel reduktion i dødeligheden - med særlig fokus på dødeligheden blandt de 60-90 årige.

Den historiske dødelighed i Greve Kommune vægtes i modellen lidt højere end landsgennemsnittet.

11. Tabeller

Tabel 11.1: Befolkning Hele Kommunen – alle aldersklasser

Alder	2020	2021	2022	2023	2024	2025	2026	2027
0 år	487	485	556	500	538	546	550	547
1 år	541	529	527	607	552	586	592	591
2 år	560	559	568	585	645	594	624	625
3 år	641	596	583	582	616	670	620	644
4 år	594	666	617	605	612	641	688	637
5 år	588	608	685	640	630	634	660	699
6 år	581	598	613	689	657	645	646	666
7 år	576	585	608	625	698	667	651	649
8 år	558	587	594	621	639	707	675	656
9 år	685	555	599	603	629	646	709	676
10 år	626	681	564	598	611	633	649	708
11 år	679	636	680	573	610	620	639	653
12 år	620	680	642	697	585	619	625	640
13 år	705	627	691	661	711	600	628	631
14 år	648	709	618	692	668	715	605	628
15 år	666	638	713	637	700	676	719	609
16 år	667	657	643	717	644	703	678	717
17 år	678	671	666	647	723	652	706	679
18 år	601	661	657	674	643	714	646	691
19 år	664	579	641	643	657	626	687	624
20 år	600	593	503	595	580	589	558	605
21 år	477	467	479	444	495	479	484	455
22 år	353	393	383	402	387	411	392	392
23 år	369	319	335	342	369	353	358	341
24 år	378	346	295	331	335	352	334	331
25 år	384	381	329	320	351	345	352	335
26 år	409	372	391	371	357	376	362	364
27 år	413	441	395	449	419	399	407	388
28 år	458	445	449	459	489	462	436	437
29 år	480	487	496	496	511	536	506	475
30 år	503	517	529	553	549	560	580	548
31 år	492	523	567	574	600	595	601	617
32 år	531	505	580	601	619	641	634	633
33 år	557	559	543	613	638	652	668	658
34 år	528	566	598	577	645	669	676	687
35 år	554	552	602	621	613	675	697	700
36 år	548	556	591	606	643	634	688	707
37 år	599	557	583	627	628	666	651	699
38 år	545	612	579	614	648	647	681	662
39 år	596	558	633	608	633	664	660	691
40 år	600	615	570	655	626	648	675	669
41 år	652	619	635	589	670	643	661	684
42 år	622	659	621	642	604	676	650	663
43 år	708	626	655	630	650	614	677	650
44 år	703	707	642	670	640	658	621	674
45 år	764	704	705	654	678	647	661	623
46 år	718	765	718	712	670	690	658	666
47 år	831	733	755	719	723	679	695	661

48 år	857	836	735	764	730	734	685	696
49 år	748	836	838	731	768	734	734	682
50 år	754	740	833	826	734	768	731	730
51 år	788	736	736	834	826	735	763	725
52 år	845	766	737	733	830	822	731	753
53 år	927	846	771	736	734	825	817	725
54 år	838	907	824	766	732	728	812	802
55 år	802	828	909	822	769	735	727	803
56 år	779	790	819	912	822	770	732	720
57 år	691	765	783	806	895	810	755	716
58 år	654	677	752	781	796	880	798	741
59 år	606	648	669	753	775	790	869	790
60 år	567	590	638	655	744	765	778	853
61 år	554	561	592	632	649	733	754	765
62 år	532	554	546	592	626	643	722	743
63 år	511	523	549	536	582	615	631	705
64 år	567	501	528	547	532	576	608	621
65 år	556	560	491	517	541	527	568	597
66 år	519	542	543	485	509	531	516	554
67 år	530	515	529	524	478	501	521	505
68 år	569	518	511	521	517	473	493	510
69 år	561	555	503	496	512	508	464	483
70 år	567	546	533	497	487	502	497	453
71 år	604	549	539	519	492	482	495	488
72 år	689	605	538	534	513	486	475	486
73 år	722	669	595	530	526	505	477	466
74 år	637	709	643	585	519	515	493	464
75 år	685	620	684	626	573	509	502	481
76 år	637	662	596	668	609	559	495	486
77 år	508	607	633	572	649	593	543	481
78 år	452	490	587	605	553	627	572	524
79 år	368	438	471	567	585	536	605	553
80 år	367	349	421	457	546	563	515	581
81 år	310	345	331	396	437	521	537	492
82 år	275	294	322	311	376	414	493	508
83 år	254	260	276	298	293	353	389	463
84 år	210	237	237	262	281	276	330	364
85 år	157	197	214	221	242	259	255	304
86 år	146	141	180	193	202	221	236	233
87 år	110	130	123	159	173	181	198	212
88 år	88	91	114	109	141	153	161	177
89 år	65	85	77	97	95	124	134	142
90 år	59	62	77	67	83	82	106	115
91 år	38	44	52	67	56	70	69	90
92 år	34	31	36	39	55	46	57	57
93 år	26	24	27	29	32	44	37	46
94 år	19	19	15	21	23	24	34	29
95 år	12	15	9	13	17	18	19	27
96 år	9	7	9	9	10	13	14	15
97 år	9	4	6	8	6	7	9	10
98 år	6	5	3	5	5	4	5	7
99 år+	8	9	6	6	7	8	8	8
Total	50.563	50.522	50.816	51.509	52.225	52.754	52.992	52.964

Tabel 11.2: Hele Kommunen – Aldersgrupper

Alder	2020	2021	2022	2023	2024	2025	2026	2027
0-2 år	1.588	1.573	1.651	1.692	1.734	1.726	1.766	1764
3-5 år	1.823	1.870	1.885	1.827	1.857	1.945	1.968	1980
6-16 år	7.011	6.953	6.965	7.113	7.151	7.230	7.224	7234
17-24 år	4.120	4.029	3.959	4.078	4.189	4.177	4.165	4118
25-44 år	10.882	10.857	10.988	11.275	11.534	11.759	11.884	11939
45-64 år	14.333	14.306	14.437	14.511	14.616	14.679	14.662	14520
65-79 år	8.604	8.585	8.396	8.246	8.065	7.854	7.717	7532
80 år+	2.202	2.349	2.535	2.767	3.079	3.382	3.605	3878
Total	50.563	50.522	50.816	51.509	52.225	52.754	52.992	52964

Tabel 11.3: Distrikt Greve – Aldersgrupper

Alder	2020	2021	2022	2023	2024	2025	2026	2027
0-2 år	541	532	588	607	612	579	594	593
3-5 år	640	656	653	633	636	670	697	698
6-16 år	2.555	2.556	2.529	2.569	2.548	2.525	2.523	2516
17-24 år	1.382	1.357	1.362	1.358	1.388	1.365	1.402	1397
25-44 år	3.516	3.506	3.567	3.667	3.706	3.714	3.829	3858
45-64 år	4.959	4.956	5.008	5.020	5.044	4.998	5.011	4940
65-79 år	2.908	2.896	2.831	2.787	2.731	2.585	2.543	2473
80 år+	621	679	742	801	881	974	1.067	1153
Total	17.122	17.138	17.280	17.442	17.546	17.411	17.666	17628

Tabel 11.4: Distrikt Hundige – Aldersgrupper

Alder	2020	2021	2022	2023	2024	2025	2026	2027
0-2 år	559	578	564	594	614	658	660	652
3-5 år	632	640	648	609	658	698	700	700
6-16 år	2.368	2.332	2.335	2.386	2.437	2.538	2.528	2548
17-24 år	1.556	1.510	1.488	1.568	1.602	1.618	1.566	1526
25-44 år	4.085	4.073	4.104	4.216	4.395	4.607	4.574	4566
45-64 år	4.838	4.831	4.842	4.857	4.945	5.125	5.100	5068
65-79 år	2.970	2.944	2.850	2.753	2.714	2.738	2.726	2673
80 år+	857	928	995	1.084	1.221	1.359	1.428	1497
Total	17.865	17.836	17.826	18.067	18.586	19.342	19.283	19230

Tabel 11.5: Distrikt Karlslunde – Aldersgrupper

Alder	2020	2021	2022	2023	2024	2025	2026	2027
0-2 år	290	270	290	275	284	268	273	275
3-5 år	327	333	351	346	325	322	309	317
6-16 år	1.201	1.204	1.224	1.253	1.232	1.226	1.232	1.229
17-24 år	638	664	643	672	685	685	674	665
25-44 år	1.898	1.910	1.955	1.976	1.957	1.942	1.942	1.963
45-64 år	2.591	2.613	2.651	2.677	2.665	2.631	2.630	2.591
65-79 år	1.624	1.629	1.596	1.612	1.556	1.495	1.425	1.377
80 år+	476	490	522	568	616	659	701	750
Total	9.045	9.113	9.232	9.379	9.320	9.228	9.187	9.167

Tabel 11.6: Distrikt Tune – Aldersgrupper

Alder	2020	2021	2022	2023	2024	2025	2026	2027
0-2 år	164	161	174	181	186	179	192	196
3-5 år	186	202	196	203	198	210	214	217
6-16 år	746	734	752	773	788	788	783	782
17-24 år	419	387	360	380	418	412	423	425
25-44 år	1.064	1.061	1.066	1.101	1.156	1.173	1.208	1.219
45-64 år	1.525	1.499	1.534	1.571	1.580	1.559	1.560	1.569
65-79 år	946	949	954	921	899	862	849	827
80 år+	214	220	244	271	309	336	352	419
Total	5.264	5.213	5.280	5.401	5.534	5.520	5.582	5.655

Tabel 11.7: Distrikt Det åbne land – Aldersgrupper

Alder	2020	2021	2022	2023	2024	2025	2026	2027
0-2 år	34	32	35	35	36	37	41	41
3-5 år	37	39	37	35	37	40	41	41
6-16 år	136	125	124	128	135	138	136	135
17-24 år	104	93	90	87	81	79	79	84
25-44 år	261	250	246	254	255	252	255	258
45-64 år	389	377	370	350	343	328	320	308
65-79 år	154	165	162	170	159	162	160	167
80 år+	33	31	31	42	48	50	51	49
Total	1.148	1.112	1.095	1.101	1.095	1.086	1.083	1.082

Tabel 11.8: Ukendte adresser

Alder	2020	2021	2022	2023	2024	2025	2026	2027
Total	119	110	103	119	144	168	192	201