

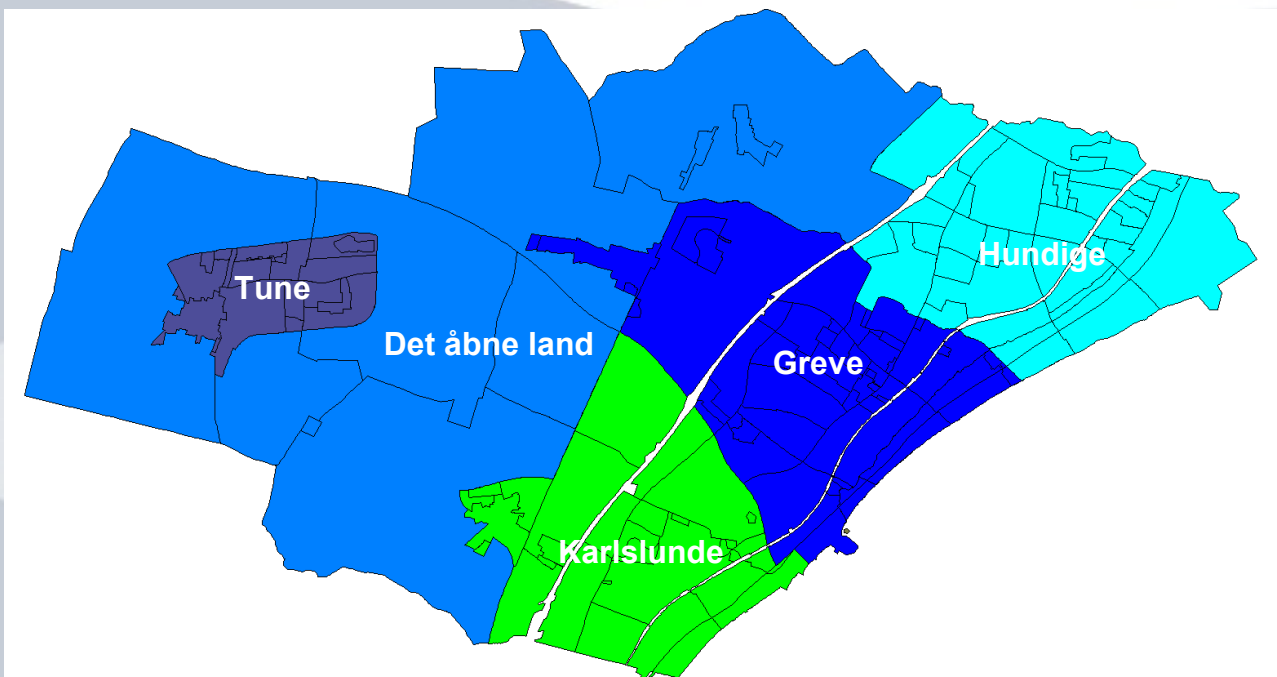

Befolkningsprognose 2024



Indhold

Indhold	2
1. Baggrund	3
2. Resume af befolkningsprognosen.....	7
3. Befolkningsudvikling i Greve Kommune	8
4. Befolkningssammensætning	9
5. Befolkningsudviklingen i udvalgte aldersgrupper.....	11
6. Indeks for udvalgte aldersgrupper	16
7. Distriktsprognose.....	17
8. Boliger	24
9. Flyttemønstre	25
10. Fødsler og dødsfald	27
11. Tabeller	30

1. Baggrund

Befolkningsprognosen for Greve Kommune er et begrundet skøn over den fremtidige befolkningsudvikling i kommunen. I prognosen kan man aflæse tendenserne i udviklingen under forudsætning af, at de præmisser, prognosen er konstrueret ud fra, fortsat gælder. Befolkningsprognosen er et vigtigt element i Greve Kommunes udarbejdelse af budgetter og øvrige planlægningsarbejder f.eks. på ældre- og børneområdet.

Udgangspunktet for Befolkningsprognose 2024 er befolkningstallet ved årsskiftet 2023/2024 samt kommunens forventninger til boligbyggeri i de kommende år. Det forventede boligbyggeri i perioden 2024-35 er fremlagt for Byrådet i særskilt sag.

Prognosen er generelt mest nøjagtig på kortere sigt. Usikkerheden vokser i takt med antallet af år, der indgår i prognosen. Det anbefales derfor, at prognosetallene primært bruges inden for budgetperioden, mens tallene herefter bør betragtes som en tendensudvikling, der kan indgå i langsigtede skøn over nødvendige fremtidige tilpasninger af kapacitet og serviceniveau.



Læsning af tabeller

Ved læsning af tabellerne skal man være opmærksom på, at alle årstal refererer til den 31. december. Et befolkningstal for året 2024 angiver således befolkningen ved årsskiftet 2023/2024. 2025 er det første prognoseår.

Status på befolkningsudvikling i Greve Kommune

Nedenstående tabel viser befolkningsudviklingen i Greve Kommune fra 2023 til 2024.

Tabel 1.1. Status befolkningen pr. 2024

Aldersgruppe	2023	2024	Udvikling	Procent
0 år	500	495	-5	-1,0%
0-5 år	3.519	3.505	-14	-0,4%
6-16 år	7.113	7.069	-44	-0,6%
17-24 år	4.078	4.312	234	5,7%
25-64 år	25.786	26.141	355	1,4%
65-79 år	8.246	8.037	-209	-2,5%
80+ år	2.767	3.089	322	11,6%
I alt	51.509	52.153	644	1,3%

(+) stigning, (-) fald

Greve Kommunes befolkning er i løbet af 2023 steget med 644 indbyggere og befolkningstallet er 52.153 pr. 2024, hvilket svarer til en stigning på 1,3 pct. Der er registreret 244 ukrainske borgere i Greve Kommune pr. 31. december 2023, og renses stigningen i antal borgere for de ukrainske flygtninge, så er stigningen på 400 borgere. Det svarer ca. til samme stigning som året før og vidner om et større boligbyggeri i kommunen.

Antallet af 0-årige faldt med 5 børn, hvilket svarer til et fald på 1,0 pct. Samlet set er aldersgruppen 0-5 årige faldet med 14 børn eller -0,4 pct. For aldersgruppen 6-16 årige kan der konstateres et fald på 44 personer svarende til en nedgang på 0,6 pct. Antallet af unge mellem 17-24 år er steget med 234 personer, hvilket er en udvikling på 5,7 pct. For aldersgruppen 25-64 årige kan der konstateres en stigning på 355 personer eller 1,4 pct. Aldersgruppen 65-79 årige er faldet med 209 personer svarende til -2,5 pct. Antallet af borgere på 80 år og derover er steget med 322 personer svarende til en stigning på 11,6 pct.

Samlet set er indbyggertallet i Greve Kommune steget fra 2023 til 2024. Der var også forventet en stigning. Flyttebalancen er positiv med en stigning på 703 indbyggere inklusiv flygtningestrømmen fra Ukraine. Forventningen var en stigning på 712. Der er opført og indflyttet lidt færre nye boliger end forventet. Hvis man rens flytninger til og fra udlandet for de ukrainske borgere, så er flytninger til og fra udlandet en anelse højere end forventet og højere end året før. I 2023 var fødselsniveauet igen på laveste niveau siden 2002, så nu er det to år med meget lavt fødselsniveau efter 2021, hvor fødselsniveauet var på et noget højere niveau end de seneste mange år. I Greve Kommune er der således 47 færre nyfødte end forventet. Der har været faldende fødselsniveau de seneste år. Der er tale om en landsdækkende tendens. På landsplan har fertiliteten ikke været lavere siden midten af 1980'erne.

Den aldersgruppe, der oplever størst procentuel stigning, er igen i år de 80-årige og ældre.

Status på sidste års befolkningsprognose

Befolkningsprognose 2023 indeholdt en prognose for antallet af indbyggere i Greve Kommune pr. 1. januar 2024. Disse tal kan nu sættes i forhold til det faktiske indbyggertal pr. 1. januar 2024.

Tabel 1.2: Faktisk indbyggertal 2024 set i forhold til prognosen fra Befolkningsprognose 2023

Aldersgruppe	Faktisk 2024	Prognose 2024	Forskel	Procent
0 år	495	538	-43	-8,7%
0-5 år	3.505	3.592	-87	-2,5%
6-16 år	7.069	7.151	-82	-1,2%
17-24 år	4.312	4.189	123	2,9%
25-64 år	26.141	26.149	-8	0,0%
65-79 år	8.037	8.065	-28	-0,3%
80 år+	3.089	3.079	10	0,3%
I alt	52.153	52.225	-72	-0,1%

(+) overvurdering, (-) undervurdering

Tabel 1.2 viser, at det faktiske indbyggertal blev 72 personer lavere i forhold til sidste års befolkningsprognose. Det svarer til en afvigelse på 0,1 pct. Befolkningsprognose blev udarbejdet under den russiske invasion af Ukraine, og der var derfor taget højde for flygtningetilgangen fra Ukraine i prognosen. I alt er status pr. 1. januar 2024, at der var registreret 244 ukrainere i Greve Kommune.

Det faktiske antal 0-årige endte med at være 43 færre svarende til -8,7 pct. end prognosen forudsagde. Ovenpå et 2021 med det højeste antal nyfødte i mange år, er fødselsniveauet på landsplan faldet siden 2022 til det laveste niveau i knap 40 år. Når der ses bort fra de 0-årige, som er vanskelige at forudsige, kan der konstateres afvigelser på de øvrige aldersgrupper på max. 2,9 pct.

Der er samlet blevet bygget og indflyttet færre boliger i løbet af 2023 end forventet i Befolkningsprognose 2023. De fleste af disse boliger er etageboliger og herefter rækkehuse. Der er samlet set opført og indflyttet 44 flere ældre- og institutionsboliger. Når antal af opførte og indflyttede boliger er anderledes end forventet, påvirker det alt andet lige befolkningstallet i enten opad- eller nedadgående retning.

Der er en større udtynding i den eksisterende boligmasse i 2023 end vi plejer at opleve. Udtynding vil sige, at der over tid bor færre mennesker i eksisterende boliger, mens en fortætning betyder, at der over tid bor flere mennesker i eksisterende boliger. Det er svært at se et mønster de senere år. Dog er der noget, der tyder på, at opføres der i omegnen af eller flere end ca. 150 nye boliger om året, så er der større sandsynlighed for udtynding.

Udover tilgangen fra Ukraine, er der registreret meget få tilflytninger fra lande, der er kategoriserede som flygtningelande. De kommende år forventes et niveau omkring 10 flygtninge ud over eventuelt flere fordrevne fra Ukraine.

Sammenligning af 2025 i Befolkningsprognose 2024 vs. Befolkningsprognose 2023

2025 er første prognoseår i dette års befolkningsprognose, og det er samtidig det førstkommande år, der skal lægges budget for. Tabel 1.3 viser forskellen mellem, hvad Befolkningsprognose 2023 forventede for 2025, og hvad Befolkningsprognose 2024 forventer af udvikling i befolkningstallet.

Tabel 1.3: Prognose for 2025 i Befolkningsprognose (BP) 2023 og 2024

Aldersgruppe	Prognose for 2025		Forskel	Procent
	I BP 2023	I BP 2024		
0 år	546	526	-20	-3,7%
0-5 år	3.672	3.563	-109	-3,0%
6-16 år	7.230	7.131	-99	-1,4%
17-24 år	4.177	4.306	129	3,1%
25-64 år	26.438	26.510	72	0,3%
65-79 år	7.854	7.815	-39	-0,5%
80 år+	3.382	3.377	-6	-0,2%
I alt	52.754	52.702	-52	-0,1%

(+) stigning, (-) fald

Dette års estimat af 2025, der er første prognoseår, forventer et fald i forhold til sidste års estimat af 2025. Der forventes i alt samlet set 52 personer færre for 2025 svarende til en nedgang på 0,1 pct. Den største stigning forventes i de 17-24 årige. Det største fald forventes for børn i institutionsalderen 0-5 år med alt 109 færre end i sidste års prognose. Faldet i indbyggertallet hænger bl.a. sammen med en lavere indflytning i nye boliger samt det lave fertilitetsniveau.

I figur 1.4 ses dette års befolkningsprognoses estimat af 2025-34 sammenlignet med sidste års prognoses. Dette års prognose ligger i de først år af prognoseperioden på niveau med sidste års prognose. Fra 2029 noget under. Årsagen er, at boligprogram 2024 kun indeholder etablering af nye boliger i 2024-28. I prognosen fra 2023 medgik også potentielle boliger, der var mulige jf. kommuneplanen, men hvor der ikke er igangsat lokalplan. I årets befolkningsprognose er alene medtaget boliger, hvor der er udarbejdet lokalplan, og boligprogram 2024 indeholder derfor ingen boliger fra 2029 og frem.

Figur 1.4: Befolkningsprognose 2024's vs. 2023's forudsigelse af 2025-35

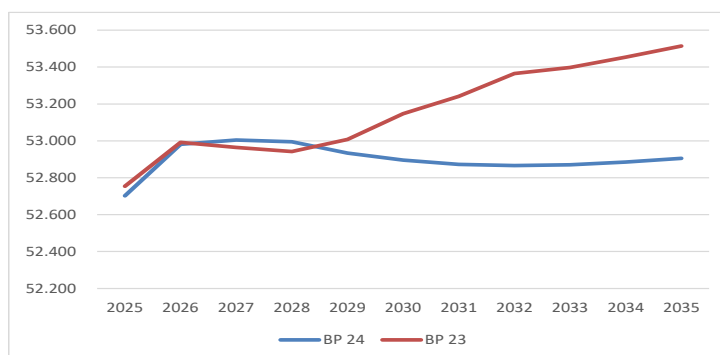

2. Resume af befolkningsprognosen

Befolkningstallet i Greve Kommune forventes at stige i 2025 og 2026 hvorefter antallet stabiliseres. I forhold til 2024 forventes befolkningstallet at være steget med 842 borgere i år 2028. Herefter forventes befolkningstallet konstant med svagt fald frem til 2035, hvor der forventes at være 90 borgere færre end i 2028. Stigningen i antal borgere frem mod 2028 er primært konsekvens af en fortsat udbygning af kommunen, og der forventes eksekveret ca. 1.000 nye boliger de kommende ca. 4 år. Derimod er fertilitetskoefficienten på et historisk lavt niveau, hvorfor antallet af nyfødte er vigende.

Greve Kommunes vil i 2035 bestå af:

- langt flere 80-årige og ældre
- flere borgere i den yngre del af den erhvervsaktive aldersgruppe
- flere børn i institutionsalderen
- flere børn i den skolepligtige alder.

Gennemsnitsalderen forventes at stige fra 42,9 år i 2024 til 43,4 år i 2035.

Omkring børnealdersgrupperne, så er forventningen, at antallet af 0-2 årige først er svagt stigende i den kommende budgetperiode til og med 2028 for derefter at falde svagt igen frem mod 2035 til 2024-niveau. I 2034 forventes der at være 8 færre 0-2 årige end i 2024. For antallet af 3-5 årige forventes en jævn stigning i aldersgruppen fra 2024 til 2035 dog med små udsving undervejs, hvor antal 3-5 årige i kommunen i 2035 forventes at være på 139 børn svarende til 7,6 pct. flere end i 2024.

Børn i den skolesøgende alder 6-16 årige forventes at ligge på konstant niveau i den kommende budgetperiode 2025-28. Herefter forventes en kontinuerlig stigning frem mod 2035. I forhold til 2024 forventes der i 2035 at være 210 flere 6-16 årige svarende til 3,0 pct.

Antallet af borgere tilhørende den mest erhvervsaktive aldersgruppe 25-64 årige forventes at stige frem til 2027. I 2027 forventes der at være 528 flere borgere i målgruppen end i 2024. Det svarer til en stigning på 2,0 pct. Fra 2027 falder antal borgere i gruppen igen og i 2035 forventes 559 færre end i 2024. Det skal samtidig bemærkes, at der for denne aldersgruppe sker en omfordeling internt i aldersgruppen, således at der bliver flere i den yngre del af aldersgruppen – 743 flere 25-44 årige i 2035 end i 2024 – og færre i den ældre del af aldersgruppen – 1.302 færre 45-64 årige i 2035 end i 2024. I aldersintervallet 41-50 år ses et fald frem mod 2028, hvorefter antallet stiger igen frem mod 2035, så der i 2035 forventes 438 flere 41-50 årige end i 2024. Denne del af den erhvervsaktive aldersgruppe er traditionelt det alderssegment, der har det største udskrivningsgrundlag i kommunen.

I forhold til 2024 forventes antallet af 65-79 årige at falde frem til 2028 for herefter at stige igen frem mod 2035, så der i år 2035 forventes at være 159 personer svarende til 2,0 pct. flere 65-79 årige end i år 2024. Antallet af 80+ årige forventes at stige med 968 personer svarende til 31,3 pct. frem til 2028 og med 1.161 personer svarende til 37,6 pct. frem mod 2035.

Den beskrevne udvikling er nærmere illustreret i afsnit 5.

3. Befolkningsudvikling i Greve Kommune

Antallet af borgere i Greve Kommune har ligget ret stabilt fra 2008 til 2014, men fra 2015 ses en stigning, og den udvikling ser ud til at fortsætte til 2027 for herefter at stabilisere sig. Dog var der fra 2020 til 2021 et fald på 41 personer, hvilket nok skal ses i lyset af covid-19 pandemiens begyndelse. Fra 2023 til 2024 er antallet af borgere steget igen med 644 personer. Der er i alt 52.153 borgere i Greve Kommune i 2024.

Det forventes, at antallet af borgere stiger med i alt 851 frem til 2027. I år 2035 forventes der at være 753 flere borgere i Greve Kommune end i 2024, hvilket svarer til en stigning på 1,4 pct.

Figur 3.1: Befolkningsudvikling i Greve Kommune - Antal

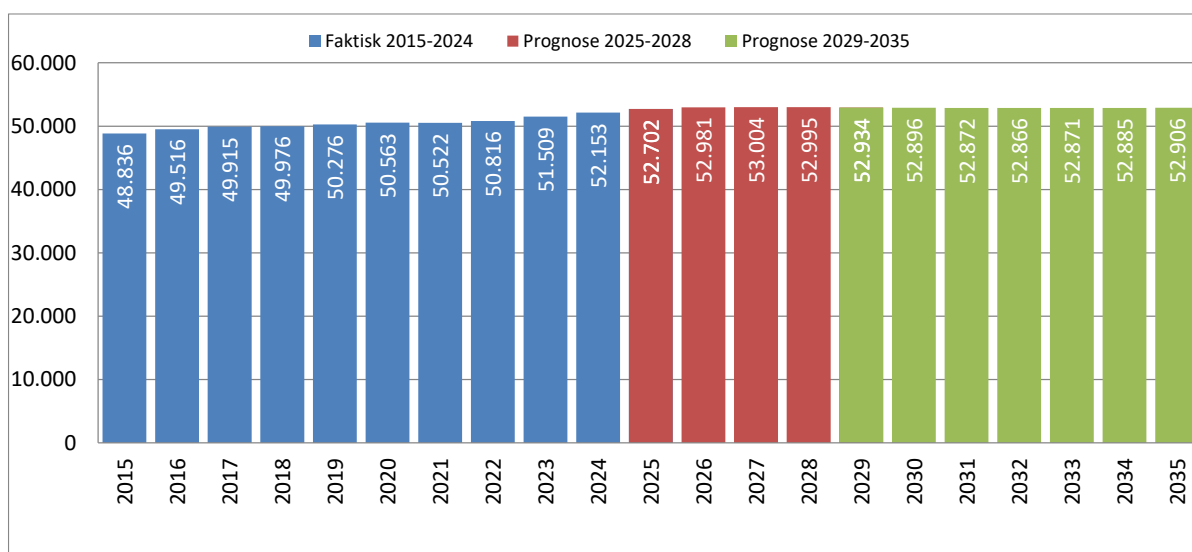

Figur 3.2: Befolkningsudvikling i Greve Kommune – Indeks

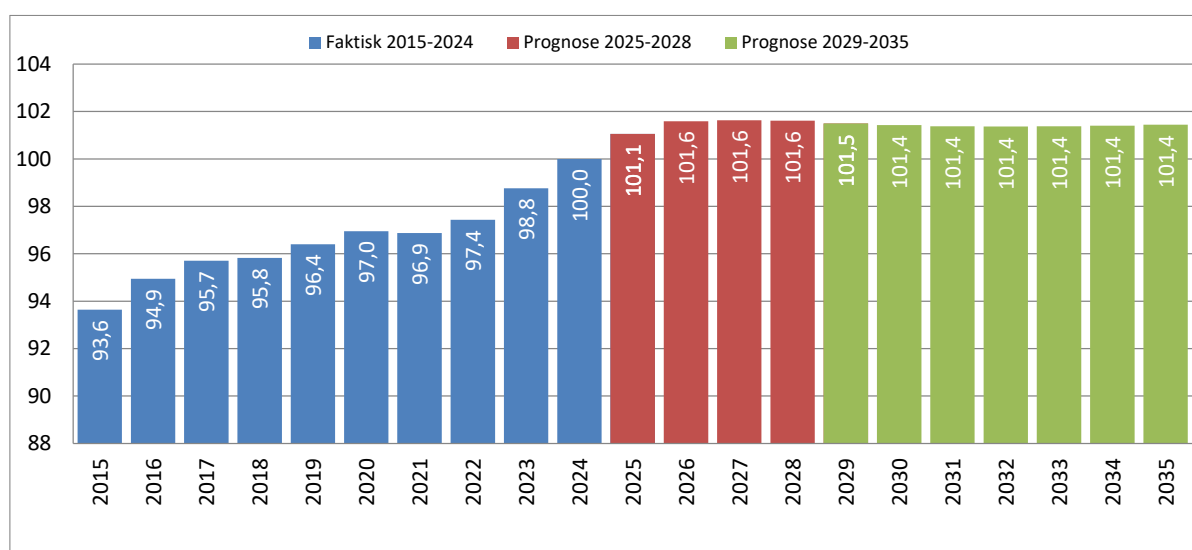

4. Befolknings sammensætning

Figur 4.1 og 4.2 viser udviklingen i antallet af borgere i Greve Kommune opdelt på aldersgrupper. Antallet af 80+ årige stiger i alt med 1.161 borgere fra 3.089 i 2024 til 4.250 i år 2035, mens antal 65-79 årige forventes at stige med 159 personer. Antal 25-64 årige falder fra 26.141 i 2023 til 25.582 i 2035. Som i de seneste års prognoser, så forventes den yngre del (25-44 årige) fortsat at stige i antal. De 45-64 årige forventes først at stige svagt for herefter at falde i antal slutningen af prognoseperioden frem mod 2035. For aldersgruppen 6-16 årige forventes en stigning på 210 personer frem til 2035. Antallet af børn i institutionsalderen 0-5 årige forventes at stige med 131 personer frem til 2035. Det er de 3-5 årige, der står for denne stigning.

Figur 4.1: Befolkningsudvikling fordelt på aldersgrupper

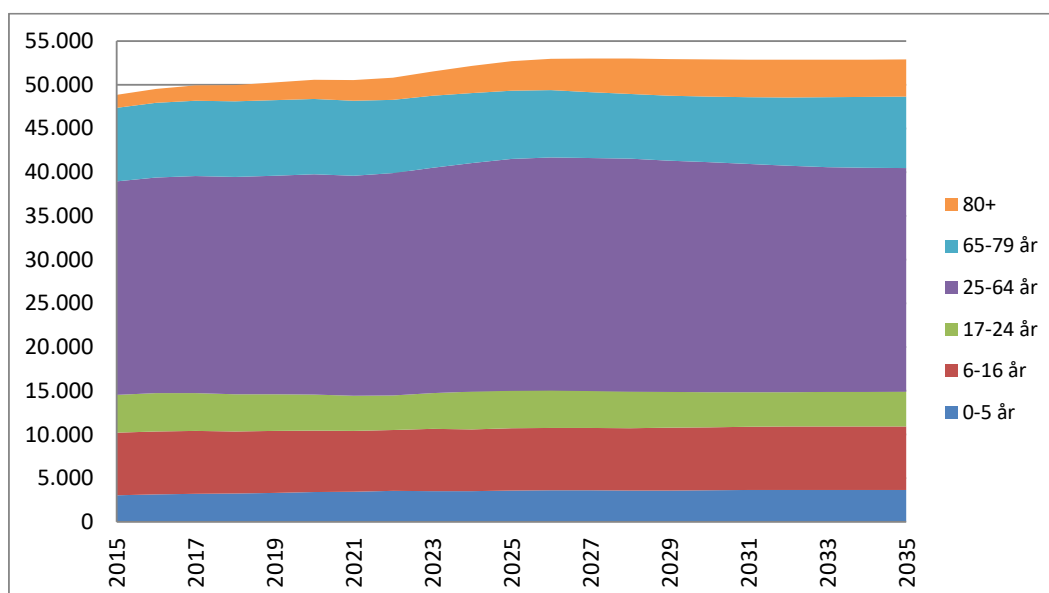

Figur 4.2: Befolkningsudvikling fordelt på aldersgrupper

	Alder	2024	2025	2026	2027	2028	...	2035
Børn	0-2 år	1.677	1.654	1.673	1.704	1.710		1.669
	3-5 år	1.828	1.909	1.943	1.908	1.865		1.967
	6-16 år	7.069	7.131	7.112	7.130	7.130		7.279
Unge	17-24 år	4.312	4.306	4.283	4.216	4.198		3.962
Voksne	25-44 år	11.546	11.870	12.039	12.145	12.191		12.289
	45-64 år	14.595	14.640	14.651	14.524	14.439		13.293
	41-50 år	6.803	6.761	6.697	6.669	6.622		7.241
Ældre	65-79 år	8.037	7.815	7.678	7.515	7.405		8.196
	80 år+	3.089	3.377	3.602	3.863	4.057		4.250

Figur 4.3 viser befolkningssammensætningen i Greve Kommune i 2024 og den forventede befolkningssammensætning i 2035. Bemærk især, at andelen af 80+ årige forventes at stige fra ca. 6 pct. til ca. 8 pct. De 65-79 årige forventes at stige fra en andel på 15 pct. i 2024 til 16 pct. i 2035.

Figur 4.3: Befolkningssammensætning pr. 2024 og 2035

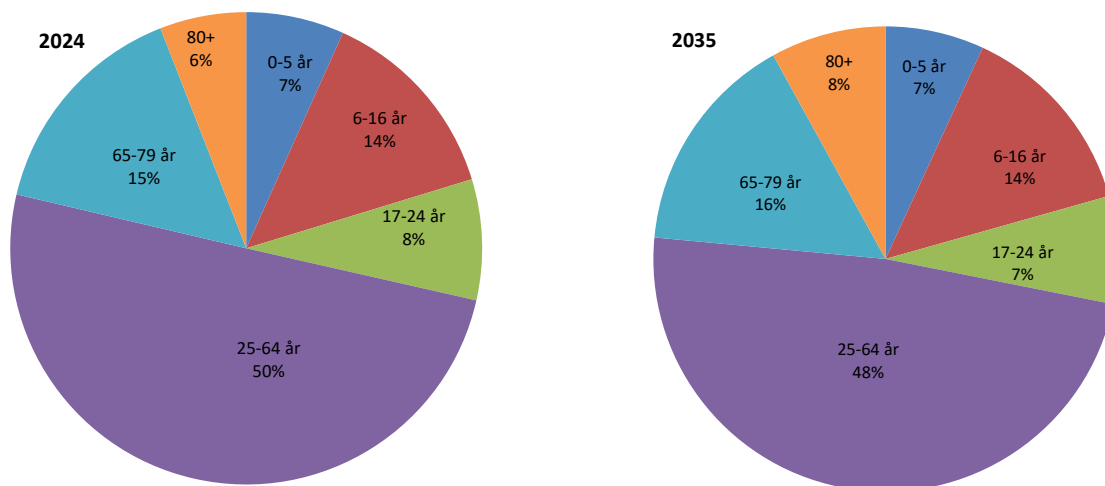

Figur 4.4 viser Greve Kommunes borgere opdelt efter alder. Det fremgår, at der generelt vil være flere borgere over 80 år i 2035, end der er i 2024. Der vil ligeledes være flere i aldersgruppen ca. 57-72 år. Prognosen viser, at der vil være flere 0-10 årige i 2035 end i 2024. Der forventes også flere ca. 30-40 årige i 2034. Gennemsnitsalderen vil i de kommende år stige fra 42,9 år i 2024 til 43,4 år i 2035. Til sammenligning var gennemsnitsalderen i 2009 på 39,9 år.

Figur 4.4: Aldersfordeling pr. 2024 og 2035

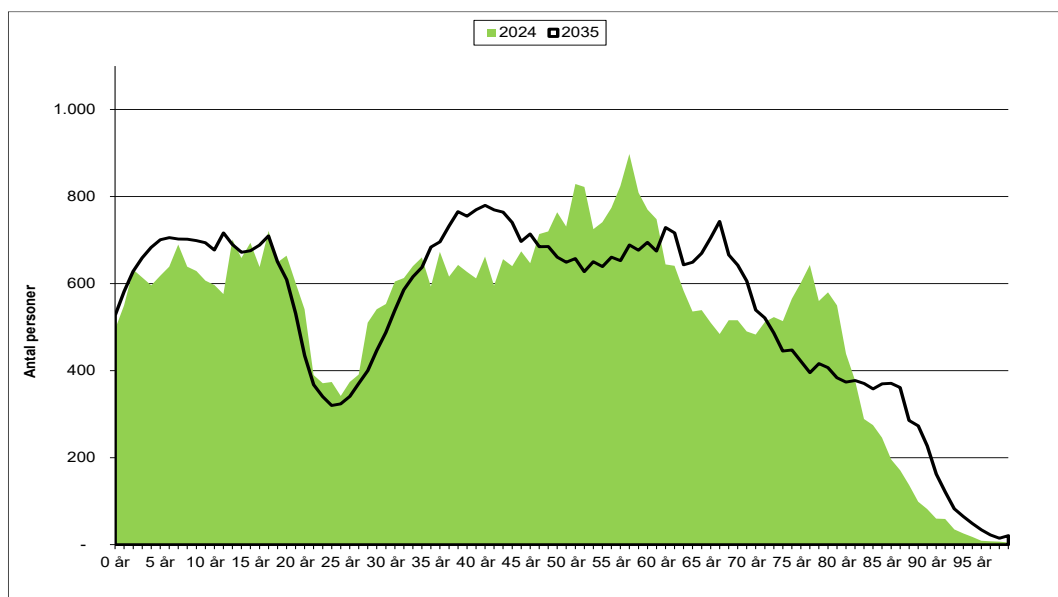

5. Befolkningsudviklingen i udvalgte aldersgrupper

Vuggestue og dagpleje – de 0-2 årige

Figur 5.1 viser udviklingen for de 0-2 årige i perioden 2015-35. Antallet af 0-2 årige i Greve Kommune er gået jævnt opad fra 2015 med et mindre dyk i 2020 og 2021. Forventet top er i 2030 med 1.713 0-2 årige, men fra 2027 til 2032 er niveauet tæt på konstant. Fra 2032 til 2035 er det forventede antal 0-2 årige svagt faldende. Der forventes således at være 1.669 0-2 årige i 2035, hvilket er 44 færre end forventet højdepunkt i 2030. Fra 2025 til og med 2035 varierer antal 0-2 årige i de enkelte år med maksimalt ca. 59 personer fra laveste til højeste niveau. I år 2035 vil antallet af 0-2 årige være på 1.669 svarende til et marginalt fald på 0,5 pct. i forhold til 2024.

Figur 5.1: Befolkningsudvikling 0-2 årige

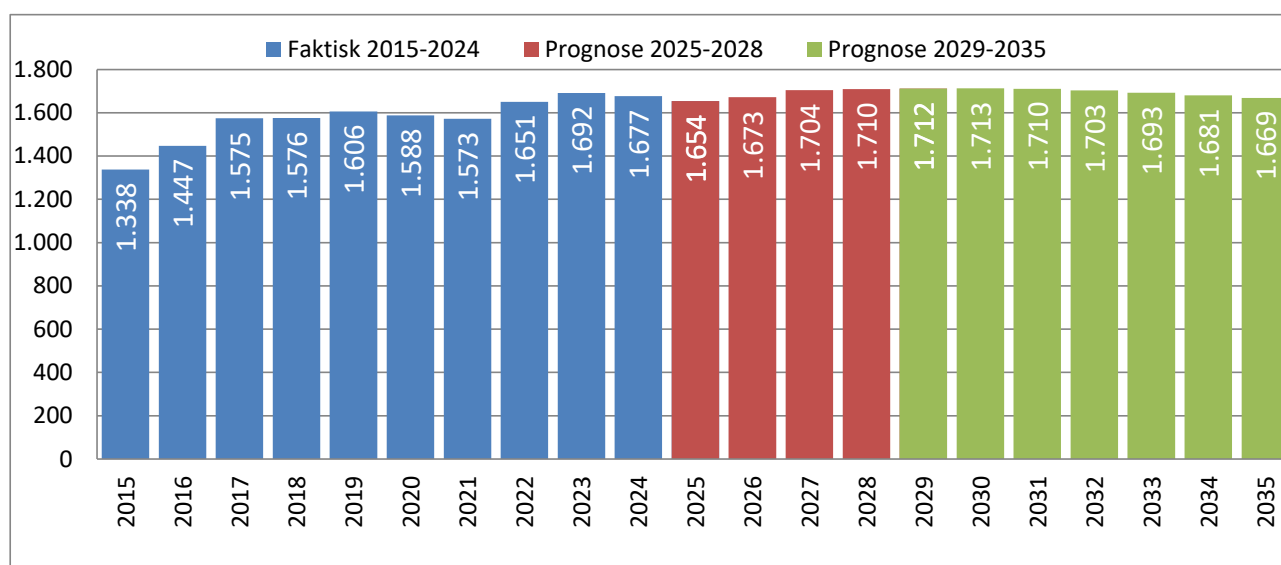

Børnehave – de 3-5 årige

Figur 5.2 viser den forventede udvikling for de 3-5 årige frem til 2035. Antalsmæssigt var det laveste antal i 2017 med 1,609 personer. Fra 2017 stiger aldersgruppen med få undtagelser hvert år frem til 2026 med 1.943 personer for herefter at falde lidt igen i et par år, inden en stigning frem mod 2035, hvor der forventes at være 1.967 3-5 årige. Svarende til en stigning på 7,6 pct. i forhold til 2024.

Figur 5.2: Befolkningsudvikling 3-5 årige

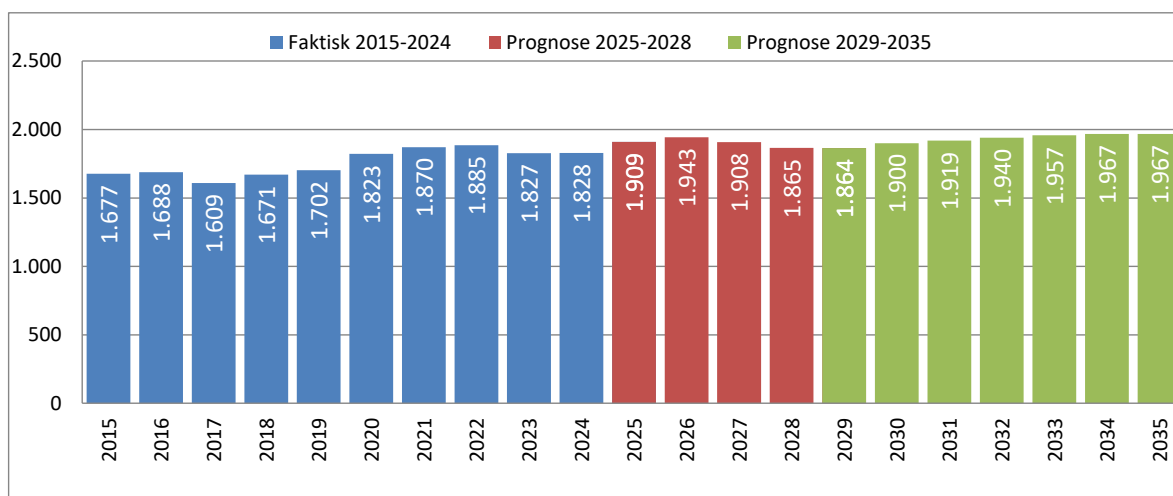

Skole – de 6-16 årige

Figur 5.3 viser udviklingen for de 6-16 årige i Greve Kommune i perioden 2015-35. Antallet af børn i denne aldersgruppe er faldet fra 7.181 i 2015 til 6.953 i 2021, hvorefter det stiger igen til 7.069 i 2024. Fremadrettet forventes en stigning til 7.279 6-16 årige i 2035, hvilket er en stigning på 210 personer i målgruppen eller 3,0 pct. i forhold til 2024.

Figur 5.3: Befolkningsudvikling 6-16 årige

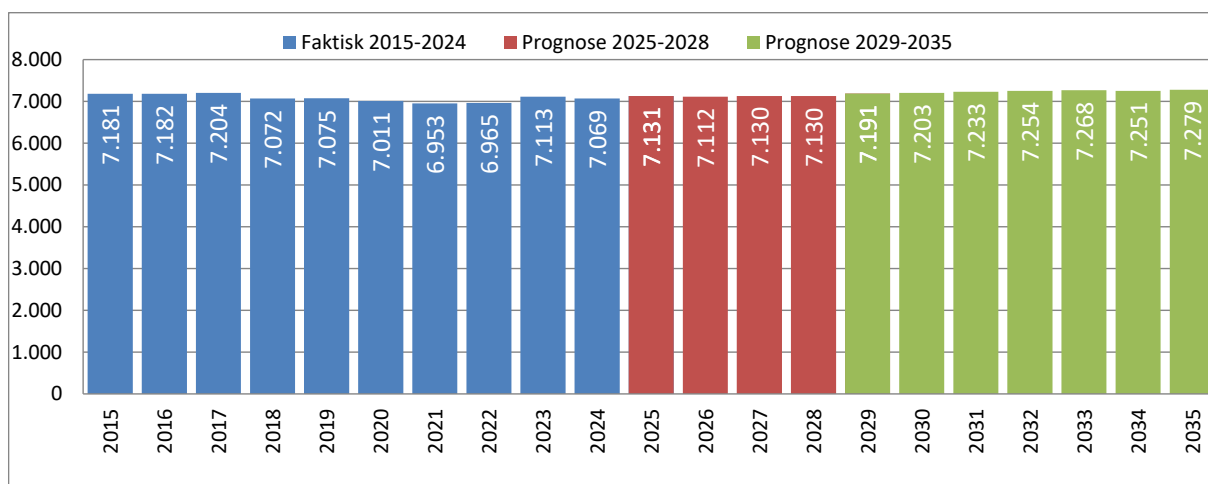

Unge – de 17-24 årige

Figur 5.4 viser udviklingen for de 17-24 årige i perioden 2015-35. Antallet har tidligere været stigende og toppede i 2016 med 4.396. Herefter jævnt faldende tendens med opsving i perioden 2023-25 for herefter at falde igen frem til 2035. Antallet af 17-24 årige i Greve Kommune forventes at falde med 8,1 pct. fra 2024 til 2035, så der i 2035 i alt forventes at være 3.962 17-24 årige.

Figur 5.4: Befolkningsudvikling 17-24 årige

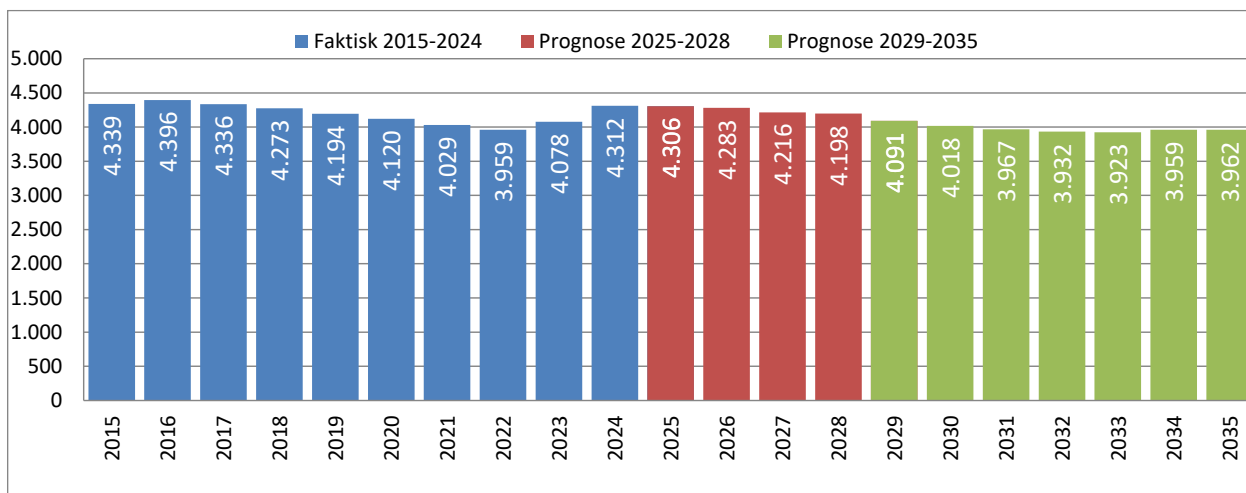

Voksne - de 25-44 årige

Figur 5.5 viser udviklingen for de 25-44 årige i perioden 2015-35. Antallet er steget fra 10.551 i 2015 til 11.546 i 2024. Fra 2024 til 2032 forventes en stigning i aldersgruppen for herefter at flade ud igen, så antallet af 25-44 årige vil være på 12.289 personer i 2035. Dette er 6,4 pct. højere end 2024-niveau.

Figur 5.5: Befolkningsudvikling 25-44 årige

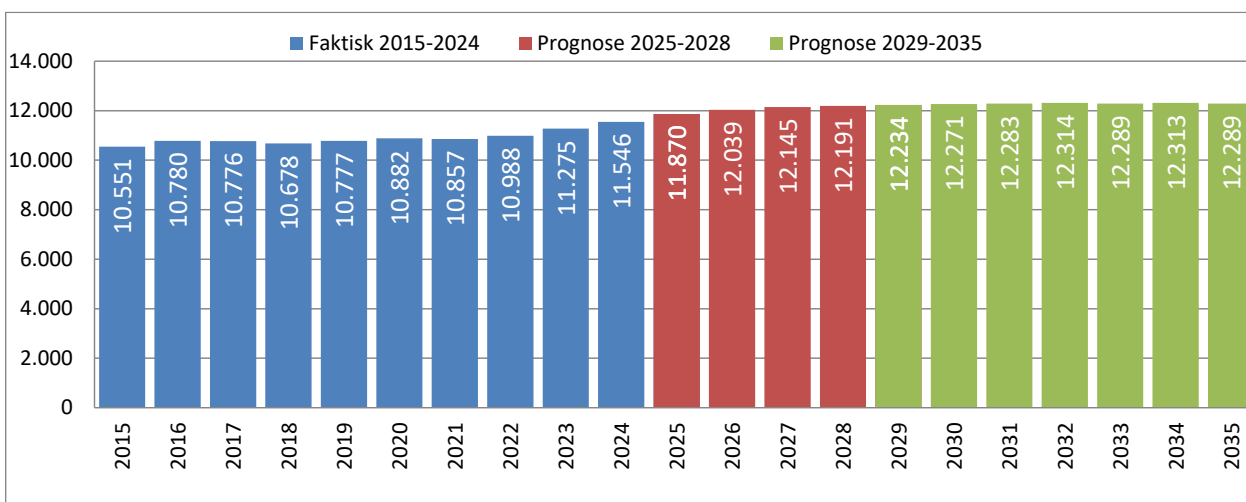

Voksne - de 45-64 årige

Figur 5.6 viser udviklingen for de 45-64 årige i perioden 2015-35. Antallet var på 13.874 i 2015 efterfulgt af en svag stigning år efter år frem til 14.651 i 2026 for herefter at falde igen frem imod 2035. I 2035 forventes 13.293 45-64 årige. Det er 8,9 pct. færre end i 2024.

Figur 5.6: Befolkningsudvikling 45-64 årige

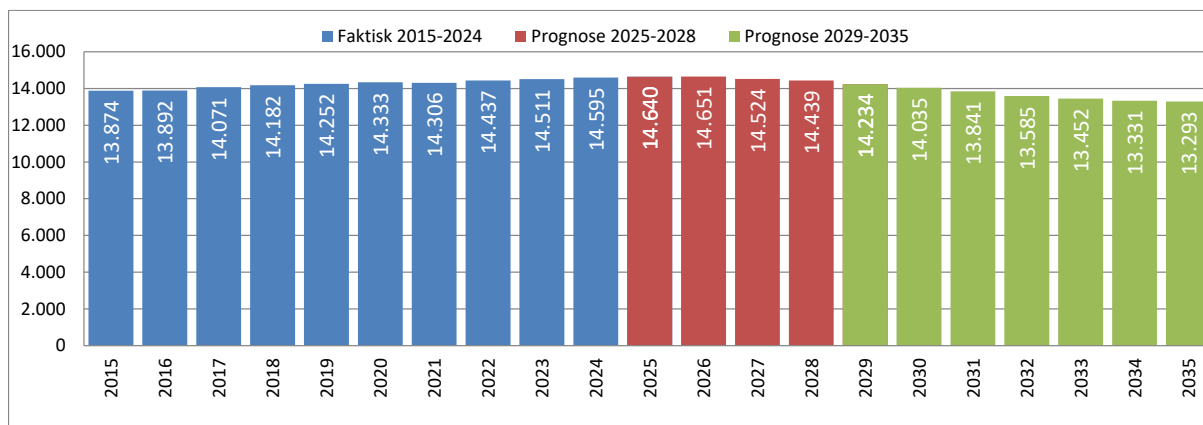

Voksne – de 41-50 årige

Figur 5.7 viser udviklingen i antallet af 41-50 årige i perioden 2015-35. De 41-50 årige er interessante, fordi det er en aldersgruppe med forventeligt højt gennemsnitligt udskrivningsgrundlag (indtjening) blandt borgerne i Greve Kommune. Antallet af 41-50 årige har generelt ligget på et højere niveau frem til 2015. En faldende tendens starter i 2015 og forventes først stabiliseret omkring 2028 for herefter at stige en anelse igen. Antal 41-50 årige forventes at være 7.241 i 2035, hvilket er 438 personer eller 6,4 pct. flere end i 2024.

Figur 5.7: Befolkningsudvikling 41-50 årige

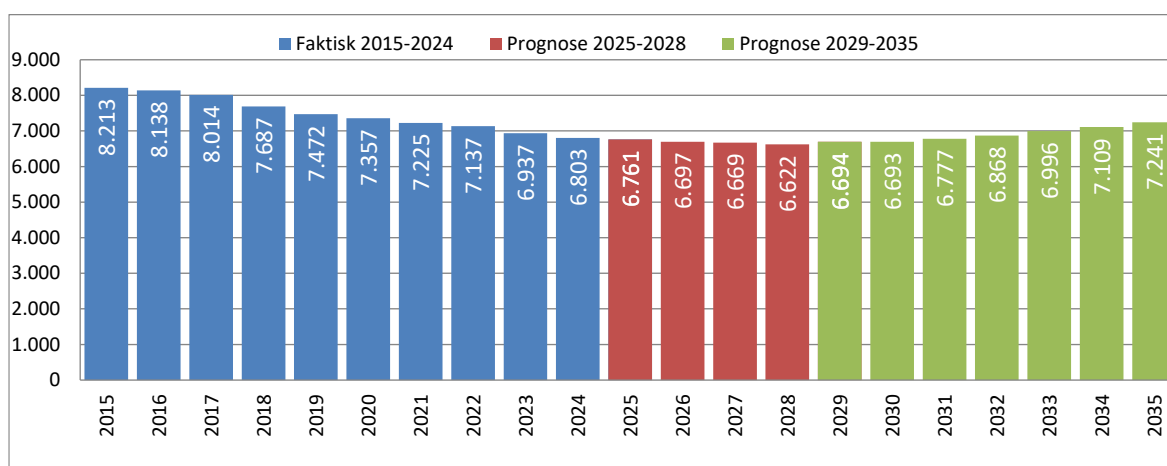

Ældre - de 65-79 årige

Figur 5.8 viser udviklingen for de 65-79 årige i perioden 2015-35. Antallet var 8.406 i 2015, hvorefter det steg over nogle år for at falde igen til 8.037 i 2024. Der forventes et fald i målgruppen frem til 2028, hvorefter antallet stiger lidt igen. I 2035 forventes der at være 8.196 personer i aldersgruppen. Det er 159 personer eller 2,0 pct. flere end i 2024.

Figur 5.8: Befolkningsudvikling 65-79 årige

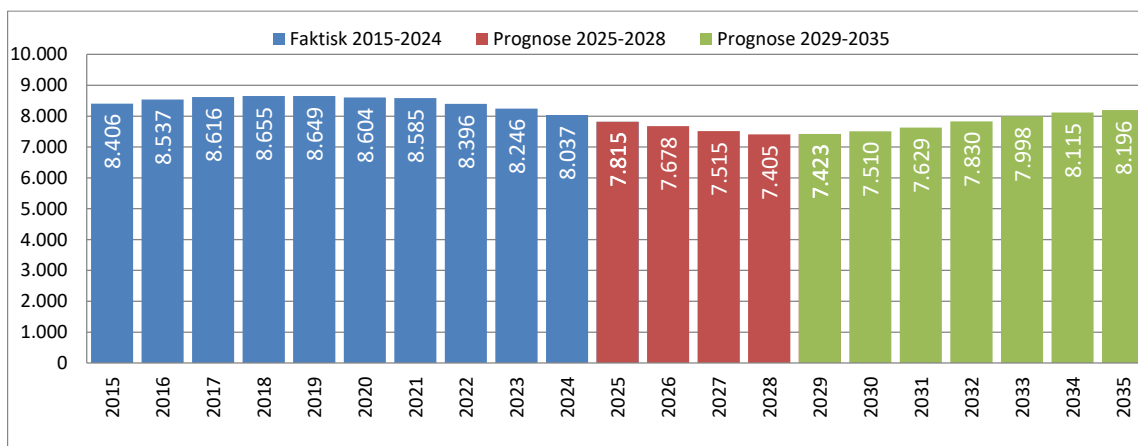

Ældre - de 80 årige og ældre

Figur 5.9 viser udviklingen for de 80 årige og ældre i perioden 2015-35. Antallet er steget fra 1.470 personer i 2015 til 3.089 i 2024, og prognosen forventer en stor stigning af borgere i denne aldersgruppe i de kommende år. Antallet af borgere på 80 år og derover forventes at stige til 4.308 i 2032 for at falde marginalt til 4.250 i 2035, hvilket er en stigning på 1.161 personer svarende til en stigning på 37,6 pct. fra 2024-35.

Figur 5.9: Befolkningsudvikling 80+ årige

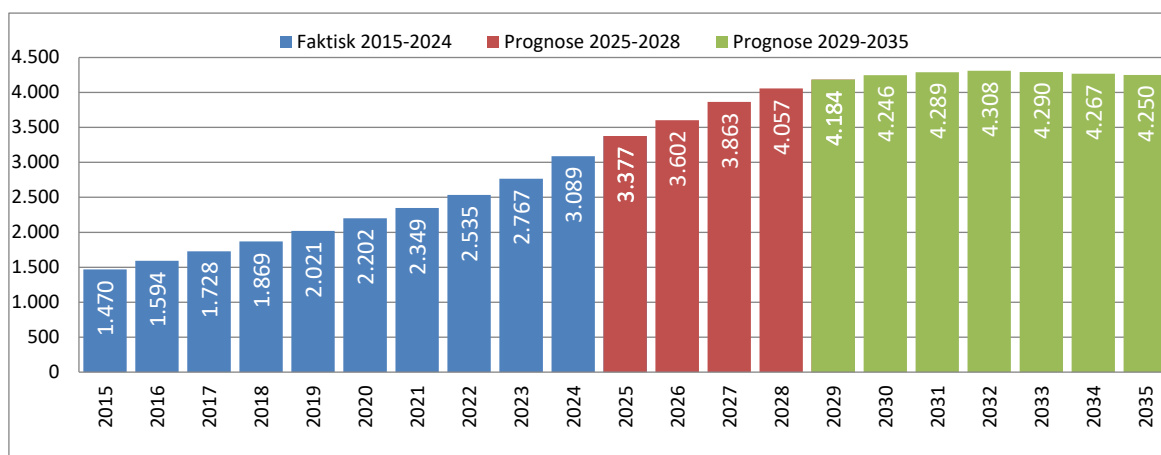

6. Indeks for udvalgte aldersgrupper

Tabel 6.1 viser den indekserede udvikling over de samme målgrupper, som fremgår af afsnit 5. År 2024 er sat til indeks 100. Forventet indeks for hvert af budgetårene er angivet samt sidste år i prognoseperioden 2035.

Figur 6.1: Indeks for målgrupper: 2023 = 100

	Alder	2024	2025	2026	2027	2028	...	2035
Børn	0-2 år	100	99	100	102	102		100
	3-5 år	100	104	106	104	102		108
	6-16 år	100	101	101	101	101		103
Unge	17-24 år	100	100	99	98	97		92
Voksne	25-44 år	100	103	104	105	106		106
	45-64 år	100	100	100	100	99		91
	41-50 år	100	99	98	98	97		106
Ældre	65-79 år	100	97	96	94	92		102
	80 år+	100	109	117	125	131		138

Af Tabel 6.1 fremgår, at antallet af 0-2 årige vil være svagt stigende henover budgetperioden, og vil falde lidt fra 2028 frem mod 2035, så 2035 er ca. på niveau med 2024. Antallet af 3-5 årige vil stige frem mod 2035, så 2035 ligger ca. 8 pct. over niveauet i 2024. Samlet vil der være ca. 131 flere 0-5 årige i Greve Kommune i 2035 end i 2024. Der er dog tale om en nedadgående tendens i forhold til sidste års befolkningsprognose, hvor den forventede stigning i antal 0-5 årige så ud til at blive endnu større. Det skyldes, at det godkendte boligprogram 2024 er noget reduceret i forhold til boligprogram 2023 og dermed det forventede antal nyopførte boliger i Greve Kommune. så er forudsigelsen af antal 0-5 årige er på et lavere niveau end sidste års forventning. Antal i den skolesøgende aldersgruppe 6-16 år vil ligge stabilt i budgetperioden, for herefter at stige svagt frem mod 2035. I 2035 vil niveauet ligge ca. 3 pct. over 2024.

For voksne i den erhvervsaktive aldersgruppe 25-64 år skal det bemærkes, at der samlet set forventes en stigning i budgetperioden til og med 2028 på ca. 1,9 pct. Frem mod 2035 er antal 25-64 årige dog faldet, således at der er 2,1 pct. færre i forhold til 2024. Fordelt med en stigning i de 25-44 årige på ca. 6 pct. og et fald på ca. 9 pct. for de 45-64 årige. For delmålgruppen 41-50 år forventes en faldende tendens i budgetperioden frem mod 2028, hvorefter prognosen forudsiger, at de 41-50 årige i 2035 lander ca. 6,4 pct. over niveauet for 2024.

Omkring de ældre viser prognosen, at der forventes en stor stigning i de 80 årige og ældre svarende til ca. 38 pct. flere. Antallet af 65-79 årige forventes at være faldende i budgetperioden med ca. 8 pct. frem mod 2028 og efterfølgende være stingende frem mod 2034, hvor antallet vil ligge ca. 2 pct. over 2024.

Distriktsprognose

I befolkningsprognosen er Greve Kommune opdelt i fem geografiske distrikter: Hundige, Greve, Karlslunde, Tune og Det Åbne Land samt et fiktivt distrikt med ukendte adresser. I det følgende analyseres befolkningsudviklingen i distrikterne. Der udføres dog ikke nogen analyse på distrikt Det Åbne Land, som er tyndt befolket. Samlet set består Det Åbne Land af 1.101 borgere svarende til ca. 2,1 pct. af kommunens samlede indbyggertal i 2024.

Befolkningsudviklingen i de enkelte distrikter er ikke ens. Det skal bl.a. ses i lyset af det fremtidige boligbyggeri. Ved udvidelse med nye boligområder i grænsen mellem Det Åbne Land og et af bydistrikterne, så indlemmes disse nye boligområder i de respektive bydistrikter.

F.eks. ved boligudbygning af det åbne land i randområderne ved Tune (rækkehuse) og Karlslunde (parceller), så indlemmes disse nye boligområder i de respektive bydistrikter, når vi skal prognosticere befolkningsudviklingen. Dette gøres ved at udvide distriktsgrænserne.

Den samlede befolkning

I Greve Kommunes befolkningsmæssigt største distrikter Hundige og Greve forventes befolkningstallet henholdsvis at stige med ca. 4 pct. og falde med ca. 1 pct. frem til 2035. For Karlslunde forventes et jævnt lille fald frem mod slutningen af prognoseperioden for i 2035 at ligge ca. 3 pct. under niveau for 2024. I Tune forventes befolkningstallet at stige ca. 11 pct. fra 2024 frem til 2035. Det er især i budgetperioden frem mod 2028, at stigningen ligger. I befolkningsudviklingen for Tune er der indregnet, at en boligudbygning i et randområde, som tidligere har hørt under Det Åbne Land, indlemmes i Tune.

Figur 7.1: Befolkningsudvikling distrikter – alle aldersgrupper. Indeks 2024 = 100

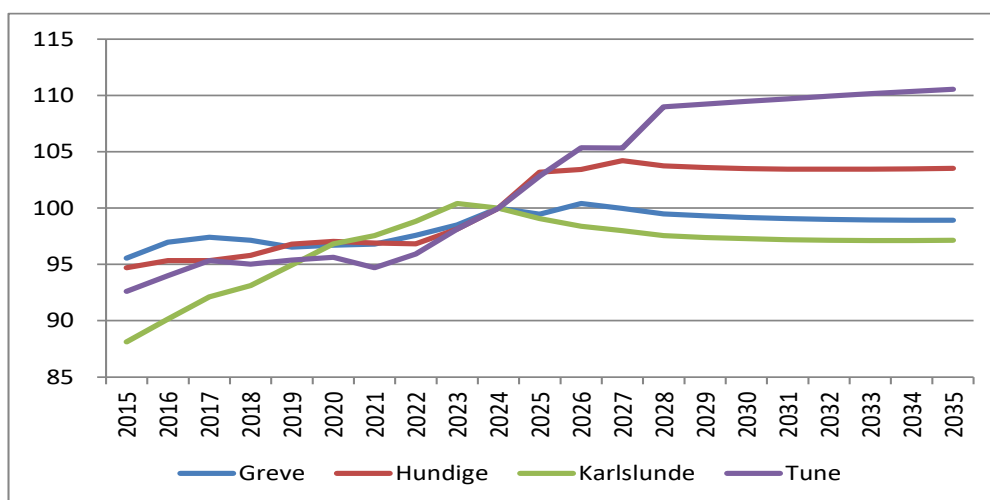

Børn 0-2 årige

Aldersgruppen 0-2 årige oplever fald i Greve på ca. 8 pct. frem mod 2035, og Karlslunde forventes at falde med 4 pct. Tune stiger med 23 pct., mens Hundige er ca. status quo. I forhold til 2024 vil udviklingen svare til -49 børn i Greve, +4 børn i Hundige, -10 børn i Karlslunde og +39 børn i Tune. Udviklingen falder for alle distrikter i de sidste år frem mod 2035.

Figur 7.2: Befolkningsudvikling distrikter – børn 0-2 år. Indeks 2024 = 100

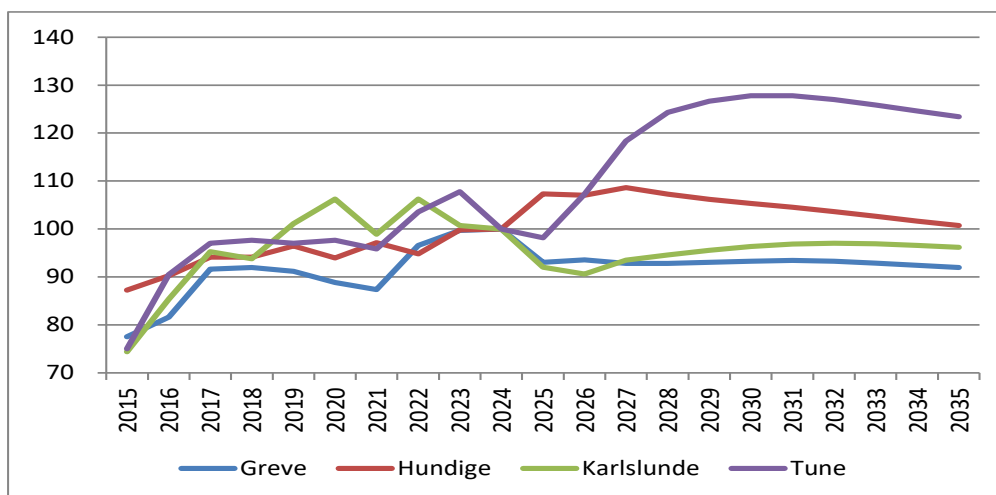

Børn 3-5 årige

Antal 3-5 årige stiger i Greve, Hundige og Tune fra 2024 til 2035 med mellem 5 og 21 pct. procentuelt mest i Tune. I Karlslunde forventes et fald på ca. 3 pct. I Greve forventes +33, i Hundige +62, i Karlslunde -8 og i Tune +43 3-5 årige i 2035, når man sammenligner med 2024.

Figur 7.3: Befolkningsudvikling distrikter – børn 3-5 år. Indeks 2024 = 100

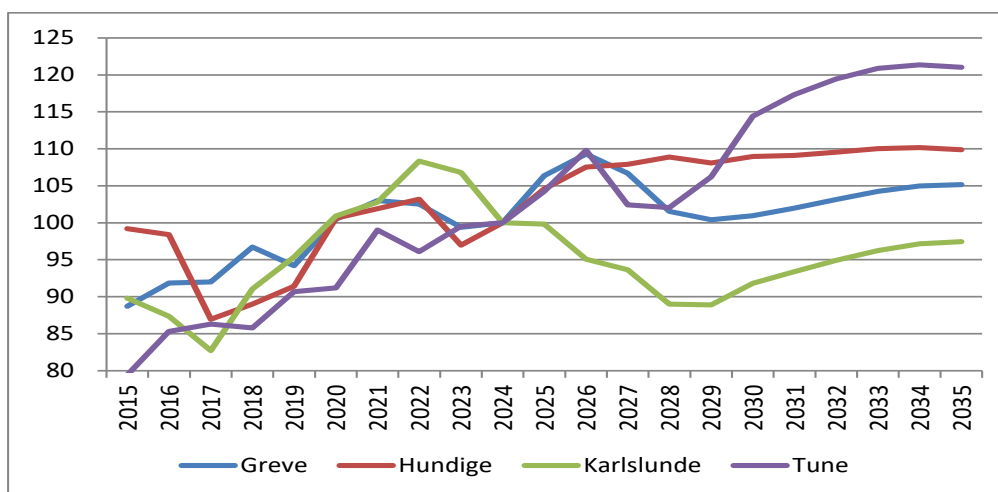

Børn 6-16 årige

I aldersgruppen 6-16 årige vil Greve falde svagt frem mod 2035. Det samme gælder for Karlslunde med nogle små udsving. Hundige og Tune vil stige mere kontinuerligt frem mod 2035; Tune mest med ca. 13 pct. I forhold til 2024 forventes i 2035 i alt 49 færre 6-16 årige i Greve, 180 flere i Hundige, 38 færre i Karlslunde og 100 flere i Tune.

Figur 7.4: Befolkningsudvikling distrikter – børn 6-16 år. Indeks 2024 = 100

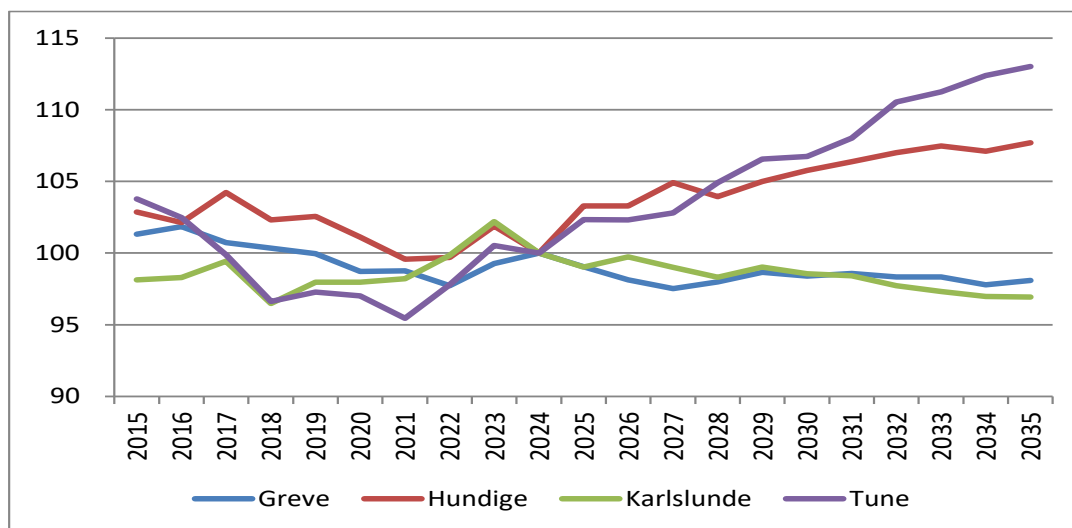

Unge 17-24 årige

I forhold til 2024 forventes i 2035 følgende udvikling i distrikterne: I Greve et fald på 6 pct., i Hundige et fald på 13 pct., Karlslunde er fald på 7 pct. og i Tune en stigning på 3 pct.

Figur 7.5: Befolkningsudvikling distrikter – unge 17-24 år. Indeks 2024 = 100

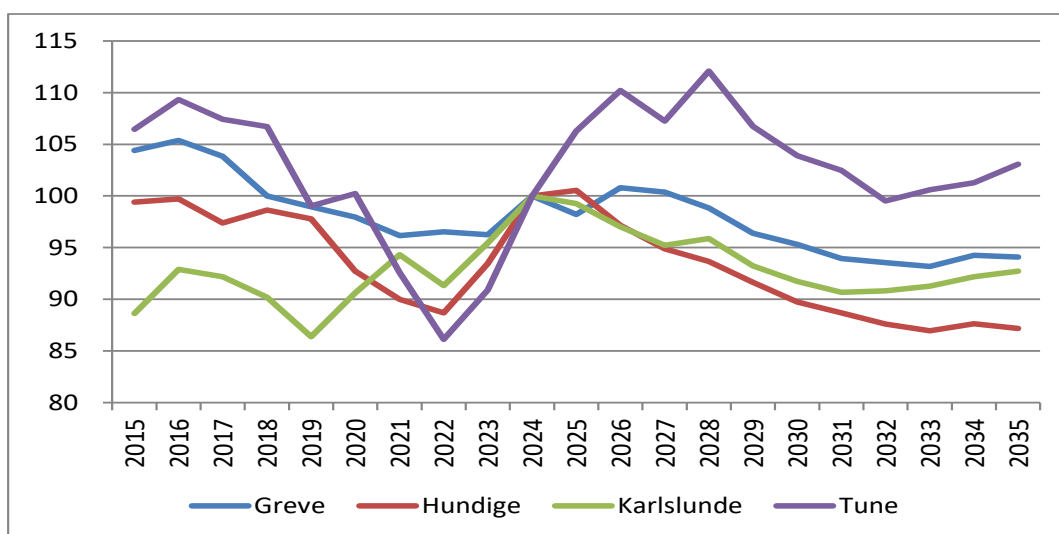

Voksne 25-64 årige

I distrikterne forventes udviklingen fra 2024 til 2035 på mellem -5 pct. i Karlslunde og +6 pct. i Tune. Udviklingen i Greve og Hundige ligger i prognoseperioden på henholdsvis -3 pct. og -1 pct. Der er udsving undervejs og i de sidste år i prognoseperioden er der faldende tendens i alle distrikter.

Figur 7.6: Befolkningsudvikling distrikter – voksne 25-64 år. Indeks 2024 = 100

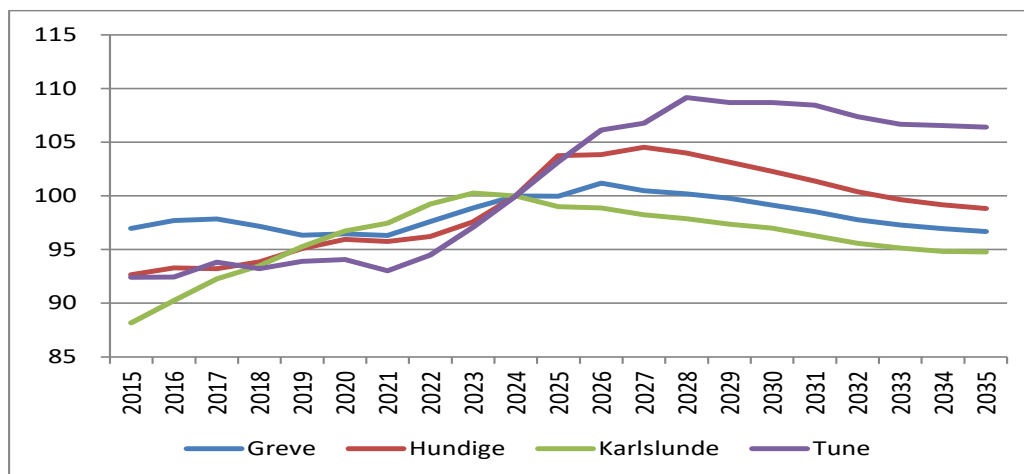

Ældre 65-79 årige

Antal borgere i aldersgruppen forventes at falde i alle distrikter frem mod 2027/28. Herefter forventes antallet af 65-79 årige at stige igen frem mod 2035. I Greve og Karlslunde forventes niveauet i 2035 dog at være henholdsvis 4 pct. og 5 pct. lavere end niveauet for 2024. Hundige forventes at ligge 12 pct. over 2024-niveau i 2035 og Tune 2 pct. over.

Figur 7.7: Befolkningsudvikling distrikter – ældre over 65-79 år. Indeks 2024 = 100

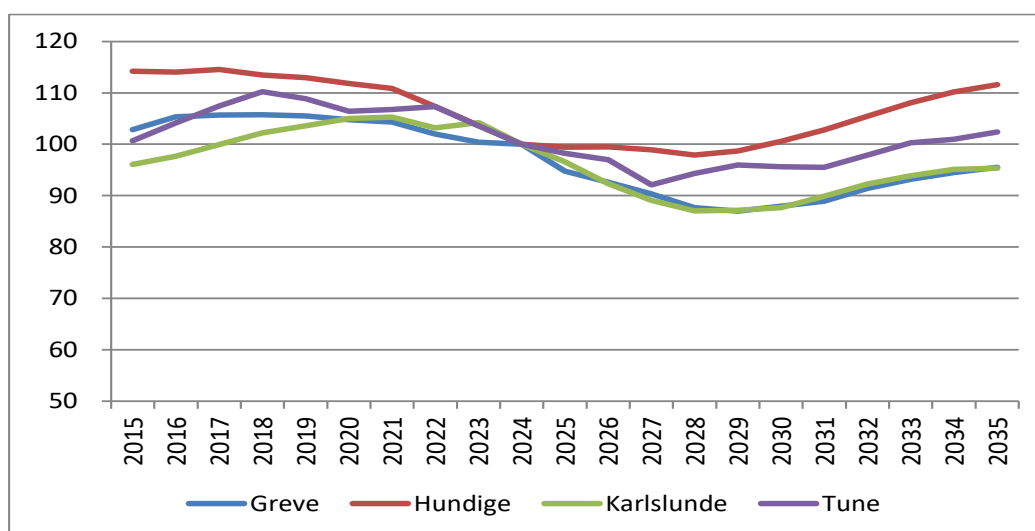

Ældre 80+ årige

Andelen af 80 årige og ældre forventes at være stærkt stigende i alle distrikter i de førstkommande år for derefter at flade ud i slutningen af prognoseperioden. De procentvis største stigninger forventes i Greve og Tune, hvor der i år 2035 vil være henholdsvis 41 pct. og 62 pct. flere i aldersgruppen end i 2024. Karlslunde og Hundige forventes at stige med henholdsvis 25 pct. og 35 pct.

Figur 7.8: Befolkningsudvikling distrikter – ældre over 80 år. Indeks 2024 = 100

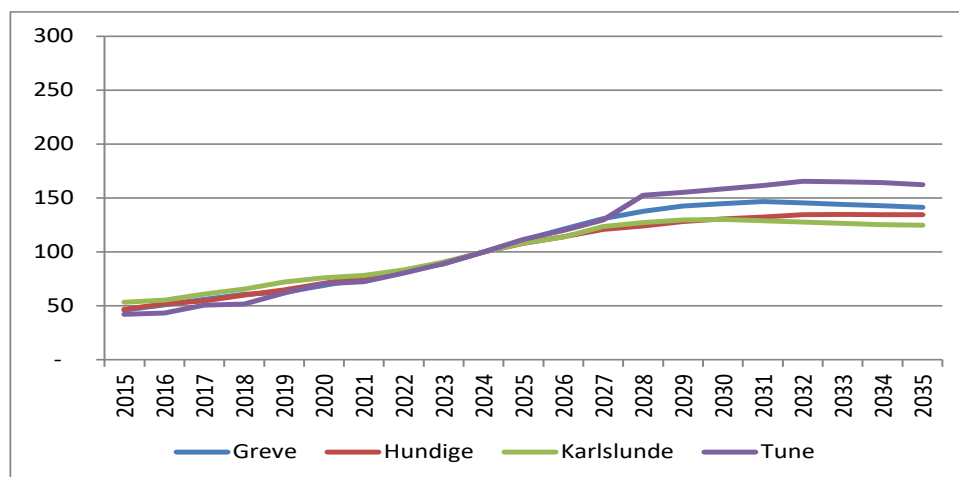

Ukendte adresser inkl. flygtninge

Kategorien omfatter flygtninge plus borgere i Greve Kommune, der ikke har egen folkeregister adresse men som alligevel er tilknyttet folkeregisteret i kommunen. Der kan være tale om personer, der er hjemløse, udsendt af den danske stat; f.eks. arbejder på ambassader eller militærfolk mv. Bemærk, at figur 7.9 indeholder det faktiske antal personer med ukendt adresse 2015-24. Dvs. ikke indeks og kun historiske tal.

Figur 7.9: Befolkningsudvikling Ukendte adresser. Antal pr. år 2015-24

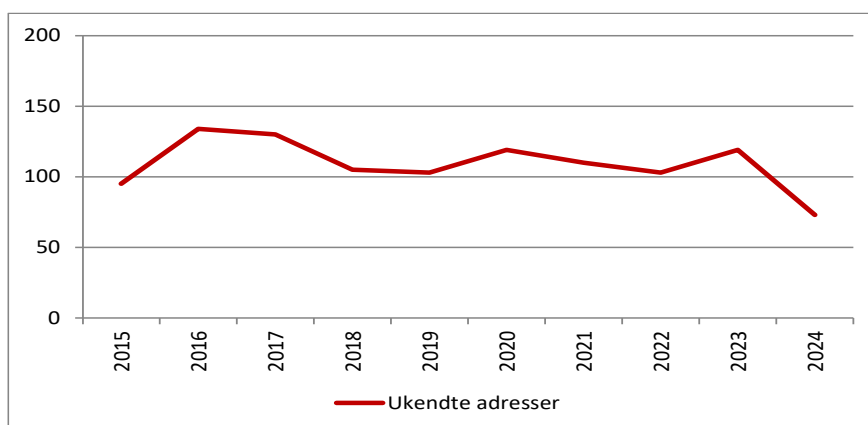

Distrikt Greve

Tabel 7.10 viser aldersudviklingen i distrikt Greve – både som antal og som indeksudvikling.

Figur 7.10: Befolkningsudvikling – Greve fordelt på aldersgrupper

	Antal borgere				Indeksudvikling i målgrupperne			
	2024	2025	2028	2035	2024	2025	2028	2035
0-2 år	609	567	565	560	100	93	93	92
3-5 år	637	678	647	670	100	106	102	105
6-16 år	2.588	2.563	2.536	2.539	100	99	98	98
17-24 år	1.411	1.386	1.395	1.327	100	98	99	94
25-64 år	8.786	8.784	8.803	8.494	100	100	100	97
65-79 år	2.776	2.631	2.433	2.651	100	95	88	96
80 år+	900	1.001	1.238	1.273	100	111	138	141

Prognosen viser overordnet set, at der bliver mange flere i aldersgruppen 80 år og ældre. Aldersgruppen vil i 2035 stige med 41 pct. i distrikt Greve set i forhold til 2024. Modsat falder de 65-79 årige med 4 pct. frem til 2035. Den erhvervsaktive aldersgruppe 25-64 årige forventes at ligge stabilt frem mod 2028 for herefter at falde lidt frem mod 2035. Der forventes at blive 8 pct. færre 0-2 årige og 5 pct. flere i aldersgruppen 3-5 årige. Antal skolesøgende børn forventes at falde med 2 pct. frem mod 2035.

Distrikt Hundige

Tabel 7.11 viser aldersudviklingen i distrikt Hundige – både som antal og som indeksudvikling.

Tabel 7.11: Befolkningsudvikling – Hundige fordelt på aldersgrupper

	Antal borgere				Indeksudvikling i målgrupperne			
	2024	2025	2028	2035	2024	2025	2028	2035
0-2 år	595	638	638	599	100	107	107	101
3-5 år	628	657	684	690	100	105	109	110
6-16 år	2.342	2.419	2.434	2.522	100	103	104	108
17-24 år	1.678	1.687	1.572	1.463	100	101	94	87
25-64 år	9.299	9.648	9.670	9.190	100	104	104	99
65-79 år	2.656	2.640	2.600	2.964	100	99	98	112
80 år+	1.211	1.308	1.501	1.630	100	108	124	135

Prognosen viser, at antal 0-2 årige vil stige frem mod 2028 for herefter at falde tilbage til 2024-niveau i 2035. Antal 3-5 årige stiger frem mod år 2035 til et antal, der er ca. 10 pct. højere end i 2024. Antallet af 6-16 årige stiger med ca. 8 pct. De 17-24 årige forventes at falde i antal, hvad svarer til ca. 13 pct. De 25-64 årige forventes i 2035 at ende ca. 1 pct. under 2024. Antallet af 80+ årige forventes at stige markant og vil 2035 være 35 pct. flere end i 2024. Antallet af 65-79 årige forventes at stige med ca. 12 pct. frem mod 2035.

Distrikt Karlslunde

Tabel 7.12 viser aldersudviklingen i distrikt Karlslunde – både som antal og som indeksudvikling.

Tabel 7.12: Befolkningsudvikling – Karlslunde fordelt på aldersgrupper

	Antal borgere				Indeksudvikling i målgrupperne			
	2024	2025	2028	2035	2024	2025	2028	2035
0-2 år	273	251	258	263	100	92	95	96
3-5 år	324	323	288	316	100	100	89	97
6-16 år	1.226	1.214	1.205	1.188	100	99	98	97
17-24 år	704	699	675	653	100	99	96	93
25-64 år	4.641	4.595	4.542	4.399	100	99	98	95
65-79 år	1.547	1.494	1.346	1.474	100	97	87	95
80 år+	627	678	798	783	100	108	127	125

Prognosen viser, at antal 0-2 årige er faldende med ca. 4 pct. og 3-5 årige med ca. 3 pct., når man sammenligner 2035 med 2024. Aldersgruppen 6-16 årige forventes at falde ca. 3 pct. fra 2024 til 2035. De 17-24 årige forventes at falde 7 pct., mens den erhvervsaktive målgruppe 25-64 årige forventes at falde med 5 pct. Antallet af 65-79 årige forventes at falde med ca. 5 pct. frem mod 2035. De 80 år og ældre forventes at stige i distrikt Karlslunde således, at målgruppen forventes at være steget med 25 pct. i 2035.

Distrikt Tune

Tabel 7.13 viser aldersudviklingen i distrikt Tune – både som antal og som indeksudvikling.

Tabel 7.13: Befolkningsudvikling – Tune fordelt på aldersgrupper

	Antal borgere				Indeksudvikling i målgrupperne			
	2024	2025	2028	2035	2024	2025	2028	2035
0-2 år	168	165	209	207	100	98	124	123
3-5 år	204	213	208	247	100	104	102	121
6-16 år	769	787	807	869	100	102	105	113
17-24 år	418	444	469	431	100	106	112	103
25-64 år	2.752	2.839	3.004	2.928	100	103	109	106
65-79 år	889	873	839	910	100	98	94	102
80 år+	304	339	463	493	100	111	152	162

Antal 0-2 årige og 3-5 årige forventes at stige med hhv. 23 pct. og 21 pct. frem mod 2035. Antal 6-16 år forventes at stige ca. 13 pct. til 2035. De 17-24 årige forventes at stige ca. 3 pct. De 25-64 årige forventes at stige med ca. 6 pct. frem til år 2035. De 65-79 årige forventes at stige ca. 2 pct. De 80 år og ældre forventes at stige med 62 pct.

8. Boliger

Nye boliger 2024-35

Greve Kommunes forventninger til boligbyggeriet i kommunen indgår som en del af befolkningsprognosen. Forventningerne til boligbyggeriet er baseret på Boligprogram 2024. Boligprogrammet forelægges Byrådet én gang årligt. Boligprogram 2024 afviger fra tidligere års boligprogrammer ved alene at indeholde boliger, der er omfattet af en lokalplan, at dermed ikke indeholder andre potentielle boliger. Bl.a. derfor er der væsentlig færre nye boliger i Boligprogram 2024 end i sidste års prognose.

Figur 8.1 viser, hvordan de nye boliger, der forventes at blive opført i perioden 2024-35, fordeler sig i antal og type. 2018 til 2023 er medtaget for at vise faktisk nye ibrugtagne boliger i nærmeste historiske år. Boligforventningerne er forbundet med større usikkerhed jo længere ud i prognoseperioden, man kigger. Der er f.eks. ingen lokalplan på nuværende tidspunkt.

I Boligprognose 2024 er der lagt op til et markant boligbyggeri i 2024 til 2027, som minder om det, der blev forelagt i Boligprogram 2023. Fra 2028 og frem til prognoseperiodens afslutning i 2035 indgår ingen nye boliger. For at tage højde for usikkerheder i fremtidigt boligbyggeri er der indarbejdet usikkerhed på de enkelte bolig-projekter. Det fremtidige boligbyggeri er en af hovedforklaringerne på den forventede udvikling i indbyggertal i Greve Kommune.

Figur 8.1: Nye boliger i Greve Kommune i 2018-35

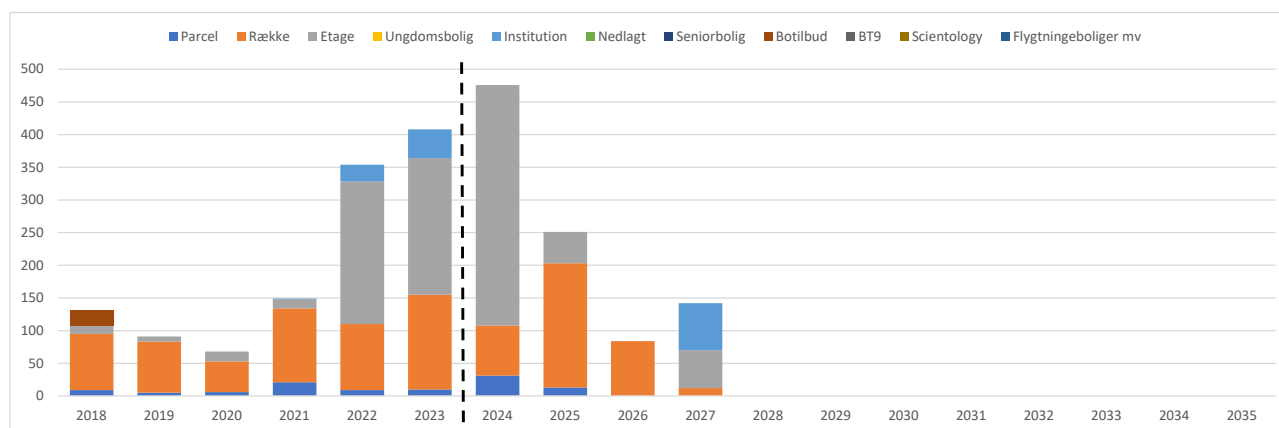

De forskellige boligtyper indgår i prognosen med forskellige gennemsnitlige husstandsstørrelser afstemt efter boligernes størrelse. Nye ældreboliger indgår i beregningerne med én indbygger pr. bolig. Nye parcelhuse indgår med ca. tre indbyggere pr. bolig. I rækkehuse forventes en gennemsnitlig husstandsstørrelse på godt to indbyggere pr. bolig. Ved etageboliger forventes knap to indbyggere pr. bolig.

9. Flyttemønstre

I dette afsnit beskrives flyttemønstrene i Greve Kommune. Opgørelsen af til- og fraflytninger i kommunen udgøres af både interne og eksterne flytninger, dvs. flytninger inden for kommunen såvel som flytninger til og fra andre kommuner og til og fra udlandet.

Figur 9.1 viser nettotilflytningen i 2015-23 for Greve Kommune. Nettotilflytningen beregnes som tilflyttere fratrukket fraflyttere til kommunen. De seneste mange år har der været en positiv nettotilflytning på nær i 2020 (covid-19 pandemiens første år), dvs. flere tilflytninger end fraflytninger. Efter et atypisk 2020 var der igen i 2021 et positivt flyttemønster og tilflytningen har været stigende i 2022 og 2023.

2023 fortsætter således tendensen fra 2022 med et flyttemønster med stigende flytteoverskud, og 2020 ser for nuværende ud til at have været et enkeltstående år sandsynligvis under påvirkning af covid-19 pandemien. Fortsat positiv tilflytning til kommunen er afhængig af udvidelse af den nuværende boligmasse.

Det skal bemærkes, at den høje nettotilflytning i 2015 bl.a. skyldtes flygtningetilgangen på ca. 130 personer samt generel stor indvandring fra f.eks. Polen. 2015 var således en unormalt højt år forhold til antallet af nye boliger.

Figur 9.1: Nettotilflytninger 2015-23 i Greve Kommune

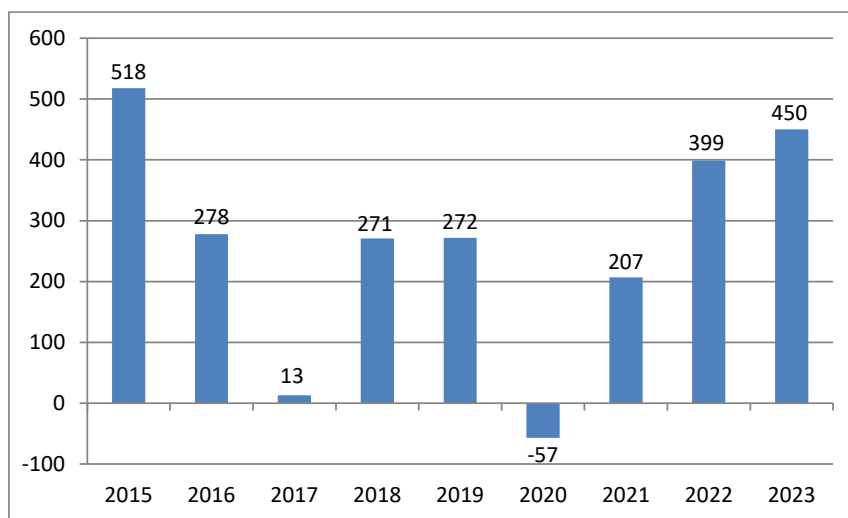

Figur 9.2 er en oversigt over samtlige til- og fraflytninger i 2023 i Greve Kommune fordelt på aldersgrupper. Her er det igen i 2023 de 25-44 årige, der flytter mest både til og fra kommunen. Men som tidligere år også de 17-24 årige og som de seneste år de 45-64 årige.

Figur 9.2: Samtlige flytninger fordelt på aldersgrupper i 2023

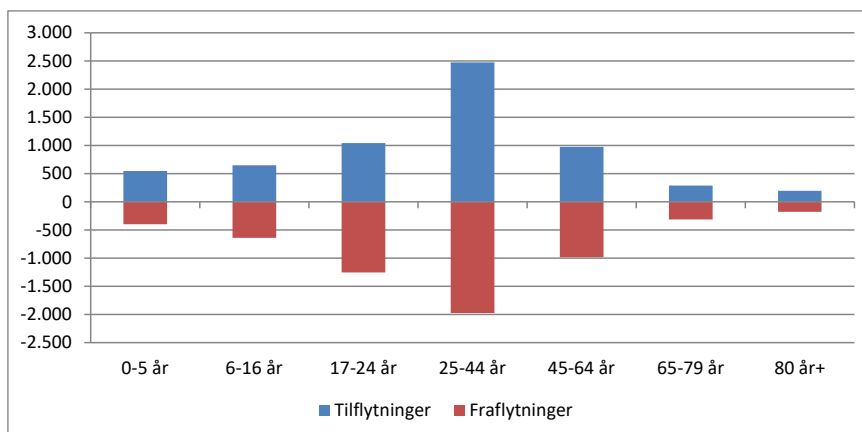

Figur 9.3 viser nettotilflytningen i kommunen i 2023 fordelt på aldersgrupper. De unge mellem 17-24 år har en negativ nettotilflytning på 207 personer, hvilket betyder, at der for denne aldersgruppe er flere, der flytter fra kommunen end til. Dette er et tilbagevendende fænomen fra år til år. For personer på 80 år og ældre er nettotilflytningen stort set nul. Det er børnefamiliealdergruppen på 25-44 år, som har størst positiv nettotilflytning. Nettotilflytning i denne målgruppe har været et mønster gennem de seneste år. Siden 2010 har kommunen haft en nettotilflytning på i alt 5.818 personer i aldersgruppen 25-44 år.

Figur 9.3: Nettotilflytning fordelt på aldersgrupper i 2023

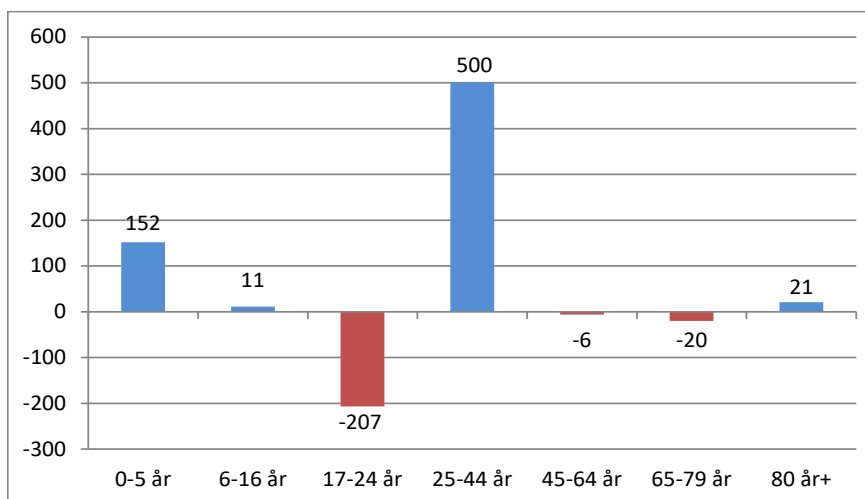

10. Fødsler og dødsfald

Nyfødte

Udviklingen i antallet af 0-årige i Greve Kommune er illustreret i figur 10.1 nedenfor. Indenfor de seneste 10 år var antallet af 0-årige lavest i 2015, med i alt 413 0-årige i Greve Kommune. Antallet af 0-årige steg fra 2015-17, hvorefter vi så et dyk fra 2018 og niveauet har ligget lavt til og med 2021. I 2022 var antallet af 0-årige på et noget højere niveau. Om årsagen skal findes i forbindelse med covid-19 pandemien skal være usagt, men det er et faktum, at landsgennemsnittet også var på et lidt højere niveau end de foregående år. Fertilitetsniveauet har til gengæld været historisk lavt de seneste år, så et forventet stigende fødselstal er nu afløst af en tro på lave fødselstal på landsplan de kommende mange år. Faktisk var fertiliteten i Danmark først i 2022 og i 2023 på laveste niveau siden midten af 1980'erne. Der er 495 0-årige i Greve Kommune i 2024, og der forventes 507 0-årige i 2035.

Beregningen af prognosen er foretaget ud fra den historiske fødselshyppighed og antallet af kvinder i den fødedygtige alder i prognoseperioden. Der er imidlertid andre forhold, der påvirker det samlede antal 0-årige, såsom økonomiske konjunkturer, udstykning af nye boliger, ændrede til- og fraflytningsmønstre, kvinders valg mht. uddannelse/karriere og tidspunkt for ønsket graviditet. Derfor vil en prognose for de 0-årige altid være behæftet med en vis usikkerhed.

Figur 10.1: Faktisk og forventet antal 0-årige i Greve Kommune 2015-35

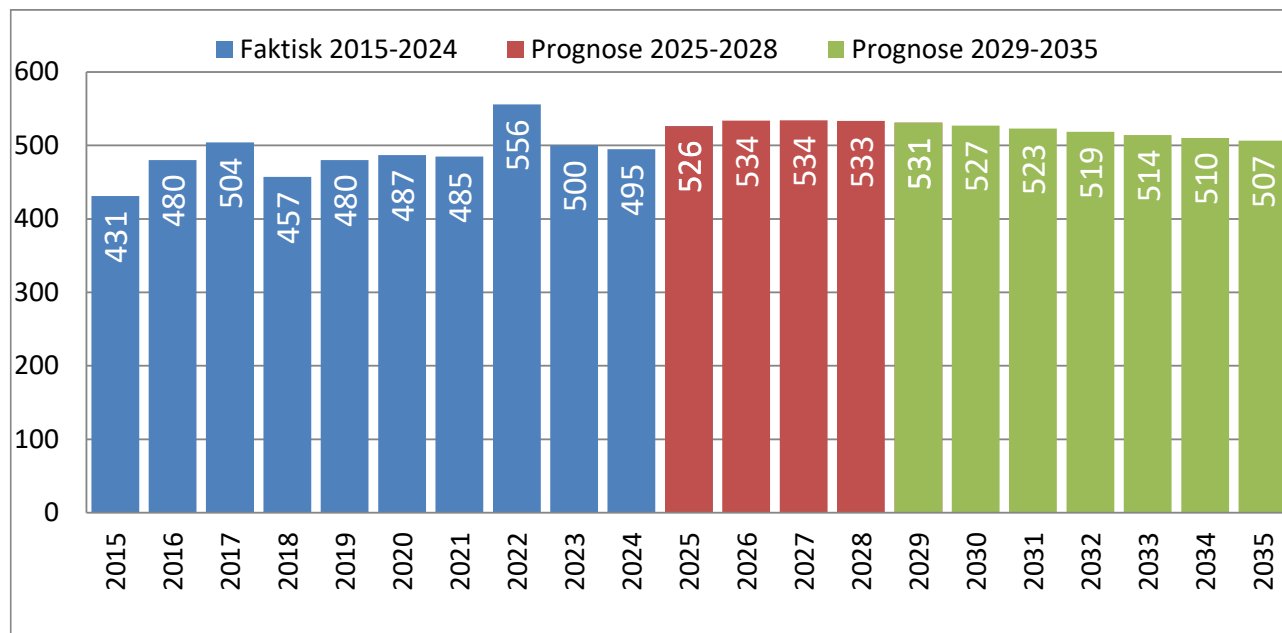

Fødselshyppighed

I 2023 var den samlede fertilitet i Greve Kommune godt 1,7 barn pr. kvinde i den fødedygtige alder (15-49 år), hvilket er det laveste niveau i mange år og dermed endnu lavere end året før. Til sammenligning var den samlede fertilitet på landsplan under 1,6 barn pr. kvinde i 2023. Fertiliteten både i Greve Kommune og på landsplan er på laveste niveau i mange år. På landsplan er det den lavest målte fertilitet siden midten af 1980'erne. Figur 10.2 viser fødselshyppigheden i Greve Kommune i perioden 2016 til 2023 fordelt på aldersgrupper. Det fremgår, at fødselshyppigheden i 2023 er størst for de 30-34 årige med ca. 128 børn pr. 1.000 kvinder efterfulgt af de 25-29 årige med ca. 122 fødte børn per 1.000 kvinder. I 2018 var fødselshyppigheden ens for de 25-29 årige og de 30-34 årige kvinder, men de seneste år har de 30-34 haft den højeste fødselshyppighed. Det understøtter tesen om, at alderen for førstegangsfødende kvinde stiger.

Figur 10.2: Fødselshyppighed i Greve Kommune fra 2016 til 2023 pr. 1000 kvinder fordelt på alder

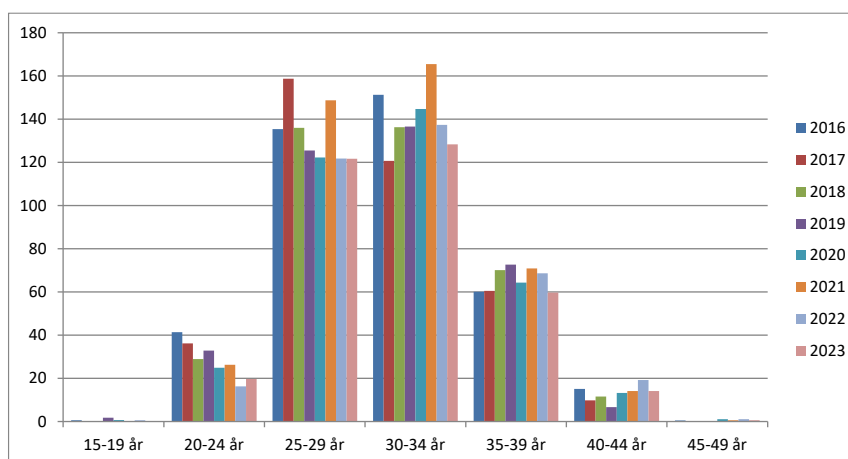

Figur 10.3 viser, at fødselshyppigheden i Greve Kommune gennem de seneste år har ligget over landsgennemsnittet. Figuren viser også, at fødselshyppigheden efter nogle lave år steg ret kraftigt i 2021 for derefter at falde til historisk lavt niveau.

Figur 10.3: Samlet fødselshyppighed for Greve Kommune sammenlignet med hele landet fra 2016 til 2023

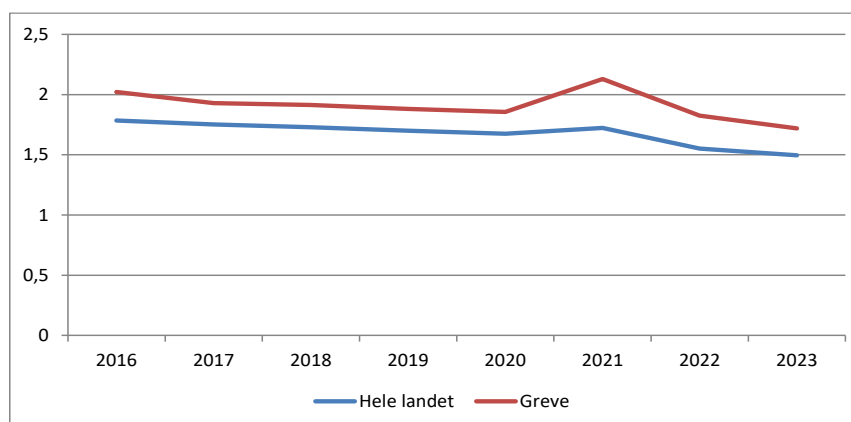

Kvinder i den fødedygtige alder 15-49 år

Antallet af kvinder i den fødedygtige alder i Greve Kommune ses i figur 10.4. Det ses, at antallet af kvinder i den fødedygtige alder har været nogenlunde stabilt de seneste ti år; dog med små udsving. I 2024 er der 10.378 kvinder i den fødedygtige alder i Greve Kommune. Der er en svag stigning ultimo prognoseperiode således, at der i 2035 forventes 10.456 kvinder i den fødedygtige alder. Det er samlet set 0,7 pct. højere end i 2024. Den samlede stigning på 0,7 pct. indeholder et fald i aldersgruppen 25-29 år på 10 pct., et fald for de 30-34 årige på 8 pct., en stigning for de 35-39 årige på 13 pct., og en stigning for de 40-44 årige på 26 pct. Der forventes et fald i øvrige aldersgrupper. Jf. figur 10.2, er det bl.a. aldersgrupperne med største fødselshyppighed de 30-34 årige samt de 25-29 årige, hvor fertiliteten falder en del.

Figur 10.4: Kvinder i den fødedygtige alder

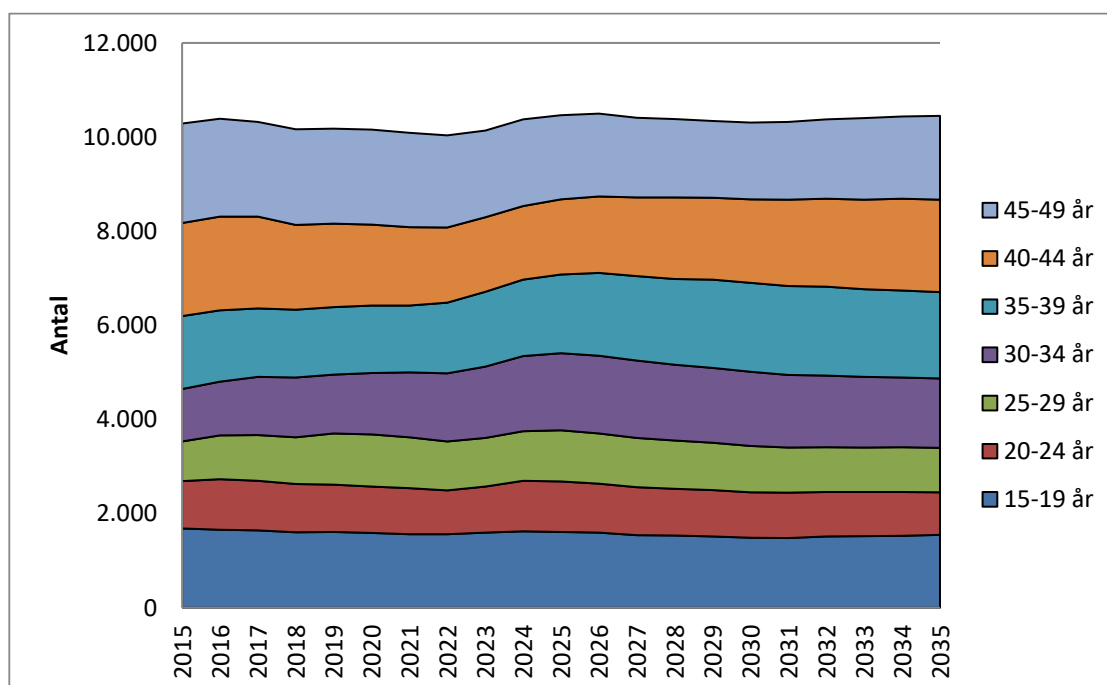

Dødelighed

Den aldersbetingede dødelighed er lig antallet af døde i en aldersgruppe i relation til antal personer i den pågældende aldersgruppe. Befolkningsprognosen bygger for dødeligheden på data fra Dream-modellen (Danish Rational Economic Agents Model). Modellen tager højde for en generel reduktion i dødeligheden - med særlig fokus på dødeligheden blandt de 60-90 årige.

Den historiske dødelighed i Greve Kommune vægtes i modellen lidt højere end landsgennemsnittet.

11. Tabeller

Tabel 11.1: Befolkning Hele Kommunen – alle aldersklasser

Alder	2021	2022	2023	2024	2025	2026	2027	2028
0 år	485	556	500	495	526	534	534	533
1 år	529	527	607	550	538	567	572	574
2 år	559	568	585	632	591	572	598	603
3 år	596	583	582	614	656	616	591	616
4 år	666	617	605	596	636	673	633	604
5 år	608	685	640	618	616	654	684	646
6 år	598	613	689	639	628	624	657	685
7 år	585	608	625	690	648	636	629	660
8 år	587	594	621	639	702	660	645	637
9 år	555	599	603	629	647	706	663	649
10 år	681	564	598	607	632	649	705	663
11 år	636	680	573	597	612	634	650	702
12 år	680	642	697	576	606	618	637	653
13 år	627	691	661	701	590	616	624	643
14 år	709	618	692	659	704	594	616	622
15 år	638	713	637	694	667	708	598	618
16 år	657	643	717	638	695	668	705	599
17 år	671	666	647	721	647	699	671	706
18 år	661	657	674	649	717	646	690	665
19 år	579	641	643	664	633	690	625	663
20 år	593	503	595	602	604	570	615	564
21 år	467	479	444	541	512	506	475	505
22 år	393	383	402	390	451	421	412	392
23 år	319	335	342	371	370	393	366	362
24 år	346	295	331	374	374	357	363	342
25 år	381	329	320	342	378	372	352	353
26 år	372	391	371	374	381	396	386	371
27 år	441	395	449	391	415	411	415	407
28 år	445	449	459	510	452	456	447	447
29 år	487	496	496	541	564	508	504	494
30 år	517	529	553	553	590	609	554	547
31 år	523	567	574	605	599	626	641	591
32 år	505	580	601	613	645	637	655	670
33 år	559	543	613	640	649	674	664	677
34 år	566	598	577	660	676	680	699	691
35 år	552	602	621	593	685	700	701	717
36 år	556	591	606	673	623	703	717	717
37 år	557	583	627	616	697	642	713	728
38 år	612	579	614	643	641	714	658	725
39 år	558	633	608	627	662	655	724	670
40 år	615	570	655	612	642	674	665	730
41 år	619	635	589	662	629	653	681	672
42 år	659	621	642	595	668	636	656	682
43 år	626	655	630	656	607	672	638	656
44 år	707	642	670	640	667	621	675	644
45 år	704	705	654	674	647	671	624	672
46 år	765	718	712	647	682	654	672	626
47 år	733	755	719	714	656	687	656	673

48 år	836	735	764	720	723	662	688	658
49 år	836	838	731	764	721	723	660	683
50 år	740	833	826	731	761	719	720	656
51 år	736	736	834	829	730	757	714	716
52 år	766	737	733	822	820	726	747	706
53 år	846	771	736	725	814	815	722	739
54 år	907	824	766	741	721	806	806	715
55 år	828	909	822	774	743	722	802	801
56 år	790	819	912	824	773	741	716	792
57 år	765	783	806	898	815	763	729	704
58 år	677	752	781	809	886	806	752	718
59 år	648	669	753	770	802	876	799	745
60 år	590	638	655	748	758	790	861	787
61 år	561	592	632	644	738	750	779	848
62 år	554	546	592	641	641	732	743	771
63 år	523	549	536	584	629	629	715	727
64 år	501	528	547	536	579	621	620	702
65 år	560	491	517	539	526	568	609	606
66 år	542	543	485	510	528	516	556	594
67 år	515	529	524	484	501	520	507	545
68 år	518	511	521	516	477	494	511	497
69 år	555	503	496	516	507	469	485	500
70 år	546	533	497	490	505	496	459	474
71 år	549	539	519	483	482	496	486	450
72 år	605	538	534	512	477	476	488	479
73 år	669	595	530	523	503	468	466	477
74 år	709	643	585	514	510	490	455	454
75 år	620	684	626	565	502	496	475	442
76 år	662	596	668	602	550	488	481	461
77 år	607	633	572	643	585	534	474	467
78 år	490	587	605	560	622	566	517	460
79 år	438	471	567	580	542	601	547	500
80 år	349	421	457	550	557	520	577	526
81 år	345	331	396	439	526	532	498	552
82 år	294	322	311	378	417	498	504	474
83 år	260	276	298	289	353	389	466	472
84 år	237	237	262	275	270	329	363	434
85 år	197	214	221	246	255	250	304	337
86 år	141	180	193	196	224	232	229	278
87 år	130	123	159	171	176	202	209	206
88 år	91	114	109	137	151	156	179	186
89 år	85	77	97	99	118	131	135	155
90 år	62	77	67	82	84	100	111	115
91 år	44	52	67	60	68	70	84	93
92 år	31	36	39	59	49	56	58	70
93 år	24	27	29	35	47	39	45	47
94 år	19	15	21	26	27	36	31	36
95 år	15	9	13	18	21	21	29	24
96 år	7	9	9	9	13	16	16	22
97 år	4	6	8	8	6	10	11	12
98 år	5	3	5	7	5	4	7	8
99 år+	9	6	6	5	8	8	8	9
Total	50.522	50.816	51.509	52.153	52.702	52.981	53.004	52.995

Tabel 11.2: Hele Kommunen – Aldersgrupper

Alder	2021	2022	2023	2024	2025	2026	2027	2028
0-2 år	1.573	1.651	1.692	1.677	1.654	1.673	1.704	1.710
3-5 år	1.870	1.885	1.827	1.828	1.909	1.943	1.908	1.865
6-16 år	6.953	6.965	7.113	7.069	7.131	7.112	7.130	7.130
17-24 år	4.029	3.959	4.078	4.312	4.306	4.283	4.216	4.198
25-44 år	10.857	10.988	11.275	11.546	11.870	12.039	12.145	12.191
45-64 år	14.306	14.437	14.511	14.595	14.640	14.651	14.524	14.439
65-79 år	8.585	8.396	8.246	8.037	7.815	7.678	7.515	7.405
80 år+	2.349	2.535	2.767	3.089	3.377	3.602	3.863	4.057
Total	50.522	50.816	51.509	52.153	52.702	52.981	53.004	52.995

Tabel 11.3: Distrikt Greve – Aldersgrupper

Alder	2021	2022	2023	2024	2025	2026	2027	2028
0-2 år	532	588	607	609	567	570	565	565
3-5 år	656	653	633	637	678	696	680	647
6-16 år	2.556	2.529	2.569	2.588	2.563	2.540	2.524	2.536
17-24 år	1.357	1.362	1.358	1.411	1.386	1.422	1.416	1.395
25-44 år	3.506	3.567	3.667	3.748	3.772	3.868	3.889	3.918
45-64 år	4.956	5.008	5.020	5.038	5.012	5.022	4.940	4.885
65-79 år	2.896	2.831	2.787	2.776	2.631	2.571	2.508	2.433
80 år+	679	742	801	900	1.001	1.090	1.177	1.238
Total	17.138	17.280	17.442	17.707	17.609	17.778	17.699	17.617

Tabel 11.4: Distrikt Hundige – Aldersgrupper

Alder	2021	2022	2023	2024	2025	2026	2027	2028
0-2 år	578	564	594	595	638	637	646	638
3-5 år	640	648	609	628	657	675	678	684
6-16 år	2.332	2.335	2.386	2.342	2.419	2.419	2.457	2.434
17-24 år	1.510	1.488	1.568	1.678	1.687	1.630	1.592	1.572
25-44 år	4.073	4.104	4.216	4.408	4.640	4.638	4.689	4.644
45-64 år	4.831	4.842	4.857	4.891	5.008	5.018	5.030	5.026
65-79 år	2.944	2.850	2.753	2.656	2.640	2.642	2.627	2.600
80 år+	928	995	1.084	1.211	1.308	1.381	1.463	1.501
Total	17.836	17.826	18.067	18.409	18.997	19.039	19.182	19.098

Tabel 11.5: Distrikt Karlslunde – Aldersgrupper

Alder	2021	2022	2023	2024	2025	2026	2027	2028
0-2 år	270	290	275	273	251	247	255	258
3-5 år	333	351	346	324	323	308	303	288
6-16 år	1.204	1.224	1.253	1.226	1.214	1.223	1.214	1.205
17-24 år	664	643	672	704	699	683	670	675
25-44 år	1.910	1.955	1.976	1.955	1.945	1.950	1.970	1.969
45-64 år	2.613	2.651	2.677	2.686	2.650	2.638	2.590	2.573
65-79 år	1.629	1.596	1.612	1.547	1.494	1.428	1.378	1.346
80 år+	490	522	568	627	678	713	774	798
Total	9.113	9.232	9.379	9.342	9.254	9.190	9.153	9.113

Tabel 11.6: Distrikt Tune – Aldersgrupper

Alder	2021	2022	2023	2024	2025	2026	2027	2028
0-2 år	161	174	181	168	165	180	199	209
3-5 år	202	196	203	204	213	224	209	208
6-16 år	734	752	773	769	787	787	791	807
17-24 år	387	360	380	418	444	461	448	469
25-44 år	1.061	1.066	1.101	1.152	1.235	1.305	1.316	1.387
45-64 år	1.499	1.534	1.571	1.600	1.605	1.616	1.622	1.617
65-79 år	949	954	921	889	873	862	819	839
80 år+	220	244	271	304	339	364	394	463
Total	5.213	5.280	5.401	5.504	5.660	5.799	5.797	5.999

Tabel 11.7: Distrikt Det åbne land – Aldersgrupper

Alder	2021	2022	2023	2024	2025	2026	2027	2028
0-2 år	32	35	35	32	33	38	37	38
3-5 år	39	37	35	35	38	39	37	37
6-16 år	125	124	128	142	144	140	140	143
17-24 år	93	90	87	94	83	80	82	82
25-44 år	250	246	254	242	245	248	252	248
45-64 år	377	370	350	358	344	335	322	317
65-79 år	165	162	170	168	172	170	177	179
80 år+	31	31	42	47	50	52	51	52
Total	1.112	1.095	1.101	1.118	1.109	1.102	1.099	1.095

Tabel 11.8: Ukendte adresser

Alder	2021	2022	2023	2024	2025	2026	2027	2028
Total	110	103	119	73	73	73	73	73